MUNICIPALIDAD
OSORNO
CHILE

Cuenta PÚBLICA

GESTIÓN 2021



MUNICIPALIDAD OSORNO
CHILE

Gestión Municipal

El presente ejemplar resume el trabajo efectuado por el municipio de Osorno durante el año 2021, lo que va en la línea con el principio ético y legal que rige a todo organismo público, en torno a dar cuenta a la comunidad sobre la labor realizada durante los últimos 365 días del año.

A modo de resumen, 2021 se caracterizó como el año donde el mundo volvió a retomar la esperanza, al iniciarse la vacunación masiva contra el Covid-19, donde Osorno ha destacado por sus altas cifras de cobertura, siendo clave en ello el rol desempeñado por la salud municipal, encargada de llevar a cabo este proceso de inoculación de niños, adultos y adultos mayores.

También durante ese año la ciudad vivió un histórico cambio de mando comunal, donde Emeterio Carrillo Torres asumió como nuevo alcalde de Osorno, jurando también el Concejo Municipal, que es paritario en su conformación, ya que está integrado por ocho ediles, cuatro hombres y cuatro mujeres.

Esta nueva gestión tiene como principal objetivo trabajar para consolidar un municipio más cercano, inclusivo, con respeto a la diversidad cultural, medioambiente, y que apuesta a contribuir a mejorar la calidad de vida del mundo rural. Prueba de ello fue la ejecución de diversas acciones como la inauguración de la Farmacia Vecina de Rahue, el término de la construcción de la Escuela Rural Walterio Meyer Rusca, la creación del Departamento de Desarrollo Rural y la Oficina de la Discapacidad e Inclusión Social, además del izamiento, por primera vez, de la bandera huilliche en el Edificio Municipal, esto último como un acto de merecido reconocimiento al legado de nuestro pueblo originario.

En materia de vinculación comunitaria destacó la realización, por primera vez desde el retorno a la democracia, de las sesiones del Concejo Municipal en los sectores de Rahue y Francke, con el objetivo de descentralizar la labor municipal, acercándola a los vecinos y vecinas, en los lugares donde residen.

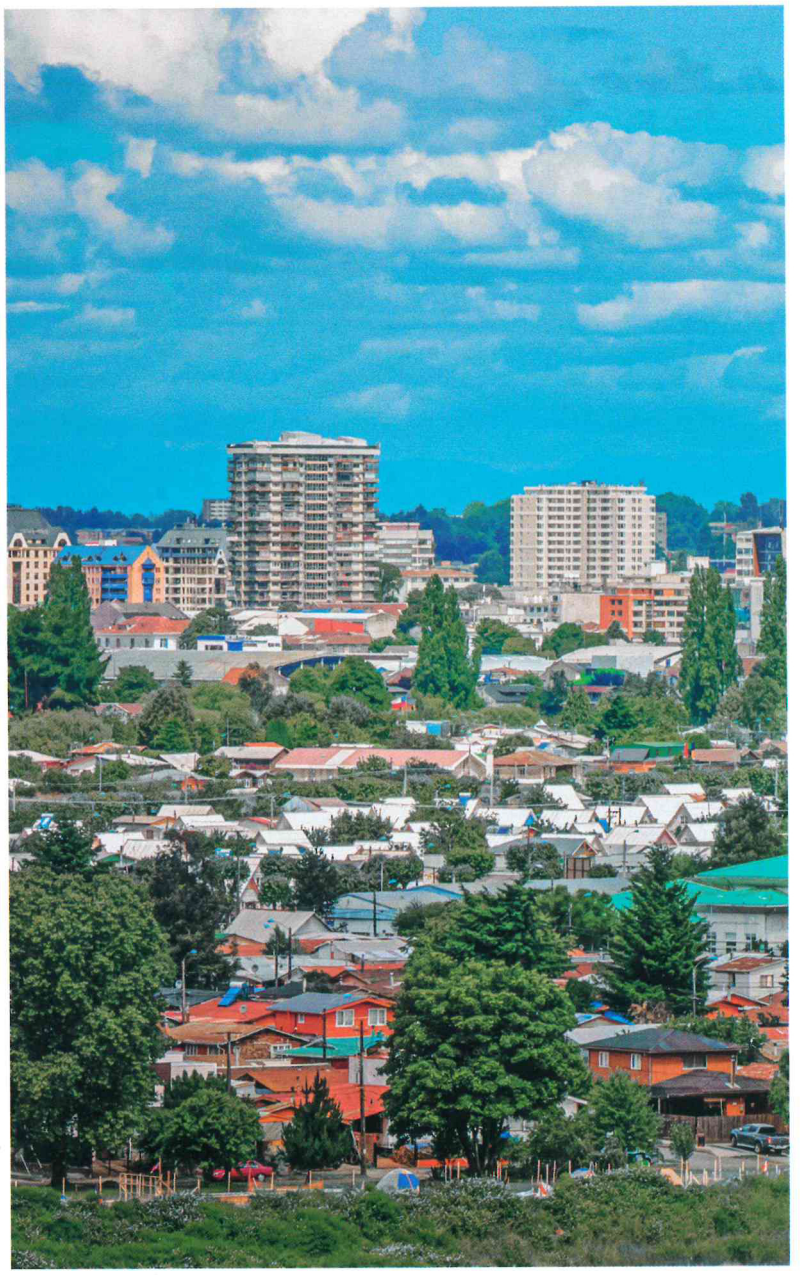

A lo anterior se suma el trabajó en materia medioambiental, pues el crecimiento del territorio debe ir aparejado por el respeto a la sustentabilidad y el entorno. De ahí que el municipio de Osorno obtuviera, por parte del Ministerio de Medio Ambiente, el reconocimiento del Humedal Las Quemas, un espacio rico en diversidad en flora y fauna, además de inaugurar la Clínica Veterinaria Municipal "Don Luis Apolo", que brinda servicios en favor de las mascotas de la ciudad y, con ello, se aporta a la Tenencia Responsable de las mismas.

Todo lo anteriormente señalado resume, en gran parte, lo efectuado durante 2021 en Osorno; año donde la pandemia aún siguió presente en la vida de las personas pero donde destacó el retorno paulatino a mayores libertades individuales y colectivas, sin perder el norte en el cuidado y protección personal y de nuestro entorno más inmediato.

Dejamos ahora en sus manos el presente ejemplar de la Cuenta Pública Gestión 2021 de la ciudad de Osorno; un territorio pujante, acogedor, con profundo sentido social y comunitario, que crece y se desarrolla para todos y todas.

Ilustre Municipalidad de Osorno



Emeterio Carrillo juró como nuevo Alcalde de Osorno

Ceremonia de cambio de mando se efectuó en el Centro Cultural, donde también asumieron los ocho integrantes del nuevo Concejo Municipal.

En dependencias del Centro Cultural, y bajo estrictas medidas sanitarias en atención a la pandemia por Covid-19, se realizó el 28 de junio de 2021 la "Ceremonia de Cambio de Mando" en la ciudad, donde Emeterio Carrillo Torres asumió oficialmente como alcalde de Osorno, junto al nuevo Concejo Municipal, cuyos ocho integrantes juraron en sus respectivos cargos.

Durante dicha actividad el ahora ex alcalde Jaime Bertin hizo entrega del Acta de Traspaso de Gestión Municipal a Carrillo que, en su primer discurso como nuevo jefe edilicio, sostuvo que el eje central de su gestión estará enfocado en el tema social, "donde apostaremos fuertemente el desarrollo del mundo rural, de la discapacidad, además de los adultos mayores y las mujeres. Además, generaremos un trabajo concreto para apoyar la reactivación económica en la ciudad, que se ha visto fuertemente afectada por esta pandemia, ya que hemos debido enfrentar diversas cuarentenas, que han generado consecuencias negativas en nuestros comerciantes".

"De ahí que valoro esta responsabilidad que me ha entregado la ciudadanía para asumir este cargo y no me cabe ninguna duda que contaré con la colaboración de los vecinos en esta tarea que tenemos por delante, porque el trabajo que tenemos proyectado no lo haremos sólo las autoridades locales sino que necesitamos el apoyo de todas y todos para sacar adelante los objetivos planteados", agregó Carrillo.



Emeterio Carrillo Torres tiene 60 años y es Técnico Agrícola, con un Diplomado en Gestión Municipal de la Universidad de la Frontera. Posee una vasta trayectoria en el mundo social, municipal y político y, tras desempeñarse como concejal de la comuna por cuatro periodos consecutivos, ahora asumió como máxima autoridad de Osorno.

Dentro de su labor en el área social destaca haber sido Presidente de la JJVV El Esfuerzo 1er Sector y de la Unión Comunal de Juntas de Vecinos de Osorno. Asimismo, se desempeñó como Jefe de Desarrollo Rural y del Departamento de Deportes y Recreación en el municipio local.

Nuevo Concejo Municipal



El nuevo cuerpo de ediles de Osorno está integrado por los ediles Jorge Castilla, Miguel Arredondo, María Soledad Uribe, Cecilia Canales, Herta Licán, Mario Troncoso, Verena Schuck y Juan Carlos Velásquez, siendo su principal característica que será paritario, pues está conformado en igual cantidad por mujeres y hombres.

En el caso del concejal Arredondo y las concejalas Licán y Canales es primera vez que ocupan estos cargos, mostrándose contentos de poder desempeñar dicha labor, esperando contribuir al crecimiento y progreso de los habitantes de la ciudad.



JORGE CASTILLA SOLIS
Médico Geriatra.
Presidente Comisión de Salud –
Comisión de Régimen Interno.
jorge.castilla@imo.cl



MIGUEL ARREDONDO ORELLANA
Profesor de Estado en Educación Física y Magister en Alta Dirección y Gestión de Instituciones Educacionales / Presidente de Comisión de Vivienda – Comisión de Deportes y Recreación
miguel.arredondo@imo.cl



MARÍA SOLEDA URIBE CÁRDENAS
Presidenta Comisión de Desarrollo de la Mujer –
Comisión de Desarrollo Social
maria.uribe@imo.cl



CECILIA CANALES ROSAS
Técnico en Educación Parvularia
Presidente Comisión de Medio Ambiente y Protección de Animales –
Comisión de Adulto Mayor
cecilia.canales@imo.cl



HERTA XIMENA LICÁN
Administradora de Empresas
Presidente Comisión Fomento, Producción y Turismo Local – Comisión de Pueblos Originarios y Derechos Humanos
herta.lican@imo.cl



MARIO TRONCOSO HURTADO
Profesor Normalista y Orientador
Presidente Comisión de Cultura y Patrimonio
mario.troncoso@imo.cl



VERENA SCHUCK DANNENBERG
Ingeniera en Prevención de Riesgos.
Presidenta Comisión de Organizaciones Sociales y Comunitarias.
verena.schuck@imo.cl



JUAN CARLOS VELÁSQUEZ MANCILLA
Contador
Presidente Comisión de Seguridad Ciudadana y Prevención – Comisión de Tránsito y Transporte Público – Comisión de Educación
juan.velasquez@imo.cl

Concejo Municipal Antiguo

Debido a la pandemia vivida en nuestro país, que aplazó la elección municipal originalmente propuesta para octubre de 2020, hasta junio del año 2021 ejerció sus funciones el Concejo Municipal período 2016-2020, cuyos integrantes fueron los siguientes:



De pié: Víctor Bravo Chomalí, María Soledad Uribe Cárdenas, Osvaldo Hernández Krause, Verena Schuck Dannenberg.

Sentados: Mario Troncoso Hurtado, Emeterio Carrillo Torres, Jaime Bertin Valenzuela, Carlos Vargas Vidal, Jorge Castilla Solis.

Nuevo Concejo Municipal sesionó en terreno en Rahue y Francke

En un hecho histórico, el actual Concejo Municipal de Osorno efectuó durante 2021, y por primera vez desde el retorno a la democracia, dos sesiones en los barrios, en Rahue y Francke, respondiendo, así, al compromiso de la actual gestión por acercar el municipio a los vecinos. En estas reuniones se aprobaron proyectos claves como es la Reposición del Cuartel de la Sexta Compañía de Bomberos de Rahue Bajo.



Secretaría Municipal

Esta repartición tiene como funciones principales dirigir las actividades de secretaría administrativa del Alcalde y del Concejo, desempeñarse como Ministro de Fe en todas las actuaciones municipales y recibir, mantener y tramitar, cuando corresponda, la declaración de intereses establecida por la Ley N° 18.575.

OFICINA DE PARTES 2021

N°	DOCUMENTACIÓN	CANTIDAD
1	Correspondencia recepcionada	9.090
2	Permisos	13
3	Oficios	411
4	Decretos	10.095
5	Personalidades Jurídicas Comunitarias y Territoriales a la fecha	4.957
6	Certificados Inscripción en el Registro Entidades Receptoras de Fondos Públicos a la fecha	2.056
7	Certificados varios	12

SECRETARÍA DE ACTAS 2021

N°	DOCUMENTACIÓN	CANTIDAD
1	Sesiones Ordinarias	49
2	Acuerdos Sesiones Ordinarias	604
3	Sesiones Extraordinarias	06
4	Acuerdos Sesiones Extraordinarias	19
5	Certificados Sesiones de Concejo	426
6	Deliberaciones de Sesiones de Concejo	517
7	Oficios	22

OFICINA DE TRANSPARENCIA 2021

N°	DOCUMENTACIÓN	CANTIDAD
1	Reclamos interpuestos ante el Consejo para la Transparencia contra Ilustre Municipalidad de Osorno	01
2	Amparos interpuestos ante el Consejo para la Transparencia contra la Ilustre Municipalidad de Osorno	01
3	Fiscalización del Consejo para la Transparencia a la Ilustre Municipalidad de Osorno en Transparencia Pasiva. Cumplimiento de las nomas.	Durante el año 2021, el Consejo visitó el sitio electrónico de la municipalidad, no detectando incumplimientos.
4	Fiscalización hecha por el Consejo para la Transparencia respecto a publicaciones municipales en el portal de Transparencia Activa. Cumplimiento de las normas.	Hasta la fecha la Ilustre Municipalidad de Osorno no ha recibido informe de fiscalización año 2021.
5	"Fiscalización hecha por el Consejo para la Transparencia respecto a protección de datos personales. Cumplimiento de las normas. Transparencia Activa:"	87,91%
6	Transparencia Pasiva:	100%

OIRS (OFICINA DE INFORMACIONES, RECLAMOS Y SUGERENCIAS) 2021:

N°	DOCUMENTACIÓN	CANTIDAD
1	Formularios recibidos de Reclamos, Felicitaciones y Sugerencias.	60

OFICINA SERNAC 2021:

N°	DOCUMENTACIÓN	CANTIDAD
1	Flujo de atención de consumidores presenciales, vía portal web y de manera telefónica.	1.000
	Reclamos Ingresados	521
	Consultas	400

Dirección de Administración y Finanzas

Optimizar el uso de los recursos del municipio, a través de una administración eficiente de las diversas actividades financieras, contables y presupuestarias al interior de la Casa Edilicia local, además de asesorar al alcalde en la administración financiera de los bienes municipales son algunas de las principales acciones que ejecuta esta repartición.

PRESUPUESTO INICIAL Y EJECUCIÓN PRESUPUESTARIA DE INGRESOS AÑO 2021 (miles de pesos)

INGRESOS	MUNICIPALIDAD		EDUCACIÓN		SALUD	
	INICIAL	FINAL	INICIAL	FINAL	INICIAL	FINAL
Patentes y tasas por derechos	6.215.000	6.831.555	0	0	0	0
Permisos y licencias	4.878.800	5.303.692	0	0	0	0
Impuesto territorial	3.700.000	4.800.085	0	0	0	0
Transferencias De laDirección de Educación Pública	0	0	33.361.010	32.671.588	0	0
Transferencias corrientesDe Otras Entidades Públicas	437.020	1.507.405	0	0	765.000	1.203.550
Transferencias servicio de salud	0	0	0	0	19.226.000	21.356.694
Transferencia Junji	0	0	695.523	632.348	0	0
Transferencia Subsecretaria Educación	0	0	0	0	0	0
Transferencia de la Municipalidad	0	0	120.000	11.527	500.000	1.039.308
Rentas de la propiedad	648.000	222.323	241.875	164.845	50.000	37.280
Multas y sanciones pecuniarias	859.650	1.474.467	0	0	0	0
Participación del fondo comun municipal	9.300.000	10.709.265	0	0	0	0
Recuperación y reembolso licencias médicas	115.000	192.298	823.644	941.753	665.000	603.700
Ingresos de operación	0	0	700	28	1.050.000	835.695
Transferencias para gastos de capital-Subdere	20	210.321	0	0	0	0
Transferencias para gastos de capital-Casino	400.000	212.549	0	0	0	0
Transf. para gastos de capital-Dir. de Educación Pública	0	0	241.875	94.556	0	0
Endeudamiento	0	0		0	0	0
Ventas de activos no financieros	10	62.177			0	0
Otros ingresos	421.500	519.871	280.332	297.814	356.600	189.805
Saldo inicial de caja	350.000	1.534.769	1.226.196	12.593.810	50.000	707.327
TOTALES INCLUIDO SALDO INICIAL DE CAJA	**27.325.000**	**33.580.777**	**36.991.155**	**47.408.269**	**22.662.600**	**25.973.359**

PRESUPUESTO INICIAL Y EJECUCIÓN PRESUPUESTARIA DE GASTOS AÑO 2021 (miles de pesos)

INGRESOS	MUNICIPALIDAD		SALUD		EDUCACIÓN	
	INICIAL	FINAL	INICIAL	FINAL	INICIAL	FINAL
Personal	11.312.506	10.656.099	15.796.600	18.659.357	25.844.648	25.938.161
Alumbrado Público (Electricidad)	1.817.000	1.699.137	0	0	0	0
Servicio de aseo/mantención areas verdes	5.050.000	5.604.376	100.000	73.968	51.603	51.611
Transferencias al fondo comun municipal	2.851.125	3.129.242	0	0	0	0
Transf.al sector privado (aporte, subvenciones,aportes)	210.500	483.435	76.000	66.535	50.000	18.096
Asistencia social a personas naturales	100.000	219.257	0	0	0	0
Corporacion Cultural	350.000	372.923	0	0	0	0
Corporación de desarrollo de Osorno	49.000	225.346	0	0	0	0
Aporte a servicios traspasados (Daem-Salud)	500.000	1.050.835	0	0	0	0
Bienes y servicios de consumo	4.065.269	5.521.706	5.618.000	4.663.790	7.201.314	3.888.395
Desahucios e indemnizaciones	0	284.954	350.000	576.379	687.328	858.076
Adquisición de activos no financieros	39.500	172.517	397.000	543.073	2.281.189	2.002.122
Inversiones	380.000	575.972	0	0	300.000	0
Otros	141.100	282.335	25.000	152.638	87.332	86.586
Deuda Flotante	350.000	88.731	300.000	673.375	487.741	492.710
Transferencias de capital a otras entidades publicas	0	7.995	0	0	0	0
Amortizacion deuda interna	109.000	109.000	0	0	0	0
Saldo final de caja	0	0	0	0	0	0
TOTALES	**27.325.000**	**30.483.860**	**22.662.600**	**20.589.902**	**36.991.155**	**33.335.757**

EVOLUCIÓN EJECUCIÓN PRESUPUESTARIA INGRESOS - INCLUIDO SALDO INICIAL CAJA AÑO 2021

VALORES NOMINALES - EN MILES DE PESOS (M$)

AÑO	MUNICIPALIDAD	SALUD	EDUCACIÓN	TOTAL	VARIACIÓN
2012	20.005.370	10.334.730	18.660.434	49.000.534	9,47%
2013	22.700.609	11.965.295	20.060.267	54.726.171	11,68%
2014	26.475.624	13.962.257	22.703.308	63.141.189	15,38%
2015	29.876.244	15.260.144	24.416.250	69.552.638	10,15%
2016	30.656.209	16.400.512	29.287.049	76.343.770	9,76%
2017	33.677.054	18.095.175	32.969.261	84.741.490	11,00%
2018	33.441.358	19.735.941	39.657.209	92.834.508	9,55%
2019	33.597.403	20.444.011	42.585.715	96.627.129	4,09%
2020	31.549.051	21.356.043	44.004.044	96.909.138	0,29%
2021	33.580.777	25.973.359	47.408.269	106.962.405	9%

Secretaría Comunal de Planificación

Sus principales funciones son brindar asesoría al Alcalde en la elaboración de proyectos que redunden en el desarrollo de la comuna, además de evaluar el cumplimiento de los planes, programas, proyectos e inversiones municipales.

A lo anterior se suman otras labores como la elaboración de bases generales y específicas, según corresponda, para los llamados a licitación pública, previo informe de la unidad competente y en conformidad con los criterios en instrucciones establecidos en el Reglamento Municipal.

A continuación se presenta el detalle de las diferentes iniciativas que fueron licitadas por la Secplan durante el año 2021, donde algunas de ellas se concretaron, mientras que otras continúan en estado de ejecución:

TABLA DE LICITACIONES 2021

NOMBRE ADQUISICIÓN	FINANCIAMIENTO	MONTO ADJUDICADO $	OBRA EJECUTADA
REPOSICIÓN ESCUELA RURAL WALTERIO MEYER RUSCA	FNDR	3.151.700.284	EN PROCESO DE RECEPCIÓN PROVISORIA
REPOSICIÓN LICEO CARMELA CARVAJAL DE PRAT	FNDR	7.238.698.920	EN EJECUCIÓN
CONSTRUCCIÓN CENTRO COMUNITARIO LAS LUMAS	FNDR	97.819.253	TERMINADA
CONSTRUCCIÓN FARMACIA VECINA DE RAHUE	IMO	258.845.869	TERMINADA
HABITABILIDAD 2019- SOLUCIONES CONSTRUCTIVAS	MIDESO	52.463.960	TERMINADA
REPOSICIÓN HOSPEDERÍA HOGAR DE CRISTO (MITIGACIÓN)	FNDR	1.286.981.167	TERMINADA PRIMERA ETAPA (MITIGACIÓN)
REPOSICIÓN VEREDAS POBLACIÓN LAGO RUPANCO	PMU-SUBDERE	32.502.315	TERMINADA
CONSERVACIÓN INFRAESTRUCTURA MENOR TRANSPORTE PÚBLICO	MINISTERIO DE TRANSPORTES	304.490.416	TERMINADA
RETIRO E INSTALACIÓN BALDOSAS PLAZA DE ARMAS	IMO	1.063.576	TERMINADA
RECAMBIO CIERRE PERIMETRAL CEMENTERIO MUNICIPAL RAHUE ALTO	IMO	36.240.456	TERMINADA
REPOSICIÓN SEXTA COMPAÑÍA DE BOMBEROS	FNDR	923.944.656	EN EJECUCIÓN
REPOSICIÓN VEREDAS POBLACIÓN ANGULO	FNDR	606.018.875	EN PROCESO DE LIQUIDACIÓN
REPOSICIÓN ESTANQUE APR LAS LUMAS	PMB-SUBDERE	45.175.375	EN EJECUCIÓN
CONST. RED DE ALCANTARILLADO Y AGUA POTABLE PASAJE ERWIN ESCOBAR POB. MOYANO	FNDR	157.611.335	EN EJECUCIÓN (A DICIEMBRE DE 2021)
	TOTAL	**14.193.556.457**	

FUENTES DE FINANCIAMIENTO 2021

TIPO DE FONDO	MONTO	PORCENTAJE
FNDR	13.462.774.490	94,85%
IMO	296.149.901	2,09%
MIDESO	52.463.960	0,37%
MINISTERIO DE TRANSPORTES	304.490.416	2,15%
PMU - SUBDERE	32.502.315	0,32%
PMB - SUBDERE	45.175.375	0,23%
TOTAL	**14.193.556.457**	**100%**

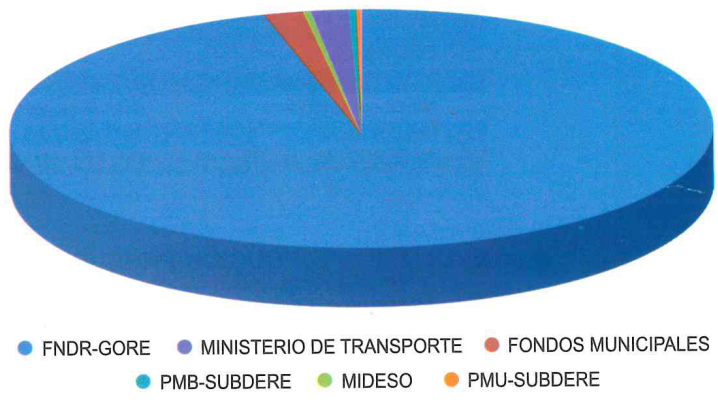

Anhelos Venideros

+ progreso para nuestra ciudad

Durante 2021 el municipio de Osorno trabajó, a través de diversas acciones, en los siguientes proyectos de gran impacto social y comunitario, que irán en beneficio de los vecinos y vecinas de la ciudad:



Casa del Campesino

En calle Bilbao 940, entre Matta y Cochrane, se ubicará este recinto, donde funcionará, a contar de 2022, el Departamento de Desarrollo Rural y el Programa PRODESAL y que brindarán atención a los habitantes de los sectores rurales de la comuna, en diversas áreas de interés.

Un espacio céntrico, de fácil llegada para estas personas, que funcionará de lunes a viernes y que será complementado en el futuro con la habilitación, en su patio trasero, de un espacio para ser usado como feria permanente por parte de pequeños hortochacareros y emprendedores rurales.

Paseo Patrimonial en Calle Matta



Un espacio con puesta en valor de elementos históricos de Osorno, que contará con stands para realizar ferias itinerantes, en pleno centro de la ciudad. Así se concibe este "Paseo Patrimonial", que se emplazará a un costado del Museo Histórico, en el espacio que, actualmente, se ocupa como estacionamiento en este recinto, ubicado en calle Matta esquina Bilbao.

Actualmente, esta iniciativa está en etapa de licitación y contempla un paseo con un patio central, en base a hormigón estampado, que contará con intervenciones artísticas en sus muros con pinturas de vasijas antiguas e ilustraciones del Tratado de las Canoas, pues la idea también es rescatar la rica historia que posee nuestro territorio.

Pasarela Los Notros



Durante 2021 el municipio de Osorno obtuvo financiamiento para ejecutar esta obra, que será postulada este año al Fondo Regional de Iniciativa Local (FRIL), del Gobierno Regional de Los Lagos, con una inversión estimada de $107 millones de pesos.

Este proyecto es largamente anhelado por los vecinos de este sector, ya que entregará una solución para los peatones que, diariamente, transitan por el barrio y que usaban esta infraestructura para cruzar por sobre el río Damas. En concreto, se edificará una pasarela peatonal colgante de 40 metros de largo y 1,90 metros de ancho, que se construirá en perfilería metálica, cables de acero, pavimento de madera y fundaciones de hormigón armado, y contará con rampas de acceso, barandas y luminarias.



Centro Comunitario de Francke

Esta vetusta construcción, ubicada en avenida Héroes de la Concepción, será sometida a una reposición total de sus instalaciones. Para ello, se efectuará este 2022 el Diseño de esta obra, tras obtener financiamiento del FNDR, cuya inversión asciende a los $66 millones de pesos.

Al respecto, el alcalde Emeterio Carrillo indicó que, en la actualidad, este centro comunitario es disfuncional para el uso actual de las agrupaciones sociales de Francke, "pues su infraestructura está obsoleta para los requerimientos que, hoy en día, tiene la comunidad organizada de este lugar. Por eso, agilizamos este proyecto durante 2021, toda vez que la idea es avanzar hacia la modernización de estas dependencias, en beneficio de los vecinos y vecinas de este sector".

Dirección de Obras Municipales

Las funciones de esta repartición se refieren a: velar por el cumplimiento de las disposiciones de la Ley General de Urbanismo y Construcciones, el Plan Regulador y las ordenanzas correspondientes; fiscalizar las distintas obras en uso, aplicar las normas ambientales relacionadas a la construcción y urbanización, junto con confeccionar y mantener actualizado el catastro de las obras de urbanización y edificación realizadas en la comuna.

Se inauguró Clínica Veterinaria Municipal "Don Luis Apolo"

Servicios como desparasitación interna y externa, colocación de vacunas antirrábicas, séxtuple y triplefelina e implantación de microchip son algunas de las atenciones primarias que brinda este recinto, ubicado en calle Vicente Zegers 515, en Ovejería Bajo, y que tiene como objetivo promover la Tenencia Responsable de mascotas en las familias de Osorno.

La habilitación de este lugar respondió al compromiso asumido por parte de la actual gestión comunal, en torno a dotar de una clínica de este tipo para toda la comunidad, "porque sabemos que, hoy en día, los perros y gatos forman parte de las familias y requieren un cuidado permanente", indicó el alcalde Emeterio Carrillo.

La Clínica Veterinaria Municipal "Don Luis Apolo" cuenta con un médico veterinario y un asistente y atiende de lunes a viernes, de 08:15 a 16:40 horas, de forma continuada y, junto a los servicios anteriormente señalados, también se ingresa a los perros y gatos que se atiendan al Registro Nacional de Mascotas.



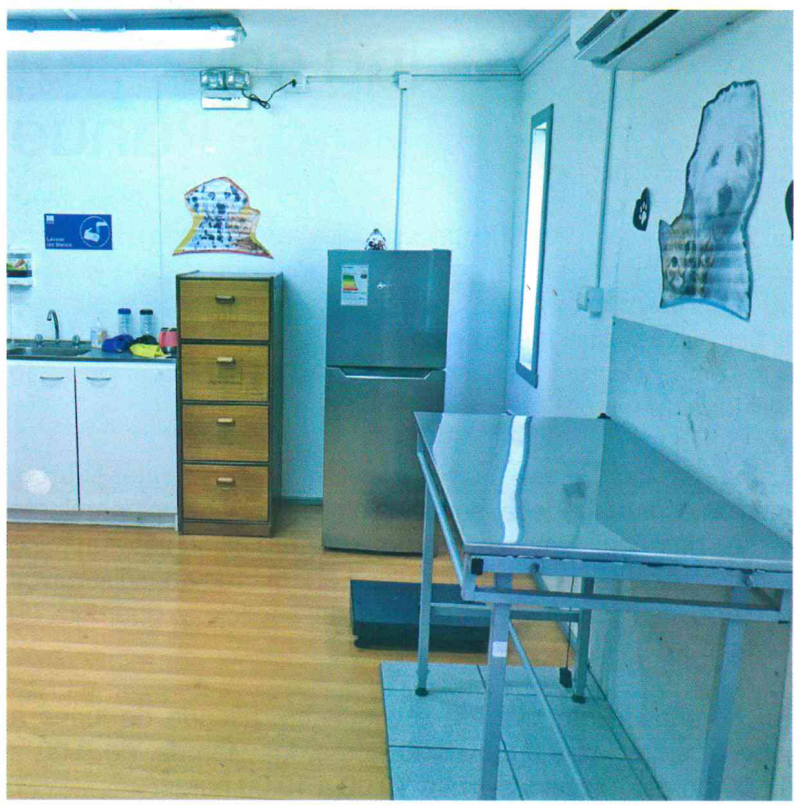



Eliana Catrilet

PRESIDENTE UNIÓN COMUNAL DE JUNTAS DE VECINOS DE OSORNO

"Esta veterinaria era algo que, como vecinos, veníamos pidiendo hace tiempo, ya que era muy necesaria para realizar atenciones y controles a las mascotas. Fue una solicitud que hicimos muchas veces y, finalmente, con esta gestión municipal se concretó".



Vecinos de Sector Rural de Las Lumas cuentan con su anhelado Centro Comunitario



Marcelo Casas

PRESIDENTE JUNTA DE VECINOS LAS LUMAS

"Como vecinos estamos contentos con esta obra, ya que dejamos los años donde realizamos las reuniones en nuestras casas al no tener una sede social. Fue un largo trabajo para sacar adelante este proyecto, que permite que hoy tengamos nuestro propio espacio comunitario".

Esta obra, que está ubicada en el kilómetro 9, en la Ruta Internacional 215, fue construida por el municipio, con recursos del Fondo Regional de Iniciativa Local (FRIL), del Gobierno Regional de Los lagos, y va en beneficio directo de esta comunidad, que no contaba con su propio espacio donde reunirse a realizar sus diferentes actividades de interés.

Se invirtieron $97 millones de pesos en ejecutar esta obra, que consideró edificar una estructura de un piso, de 85 metros cuadrados, que posee un salón principal, oficina, cocina y bodega, además de acceso universal, una zona de juegos infantiles, combustión lenta, cierro perimetral y acceso vehicular que conecta este espacio con la Ruta Internacional 215.

En total, son cerca de 200 familias las beneficiadas con esta obra, que permite que se reúnan en su casa comunitaria, emplazada en un lugar de fácil acceso para todas ellas.

Osorno cuenta con segunda Farmacia Vecina en Sector de Rahue

Gracias a este recinto, que se ubica en avenida República esquina Iquique, la comunidad tiene otro lugar para adquirir sus medicamentos y otros productos como leche y pañales a bajo costo, que fue construido por el municipio de Osorno con recursos propios, destinando para aquello más de $250 millones de pesos.

Esta Farmacia Vecina cuenta con área de atención al público, sala de espera, bodega, servicios higiénicos y estacionamiento y su personal está integrado por profesionales químico farmacéutico, técnicos paramédicos, además de administrativos a cargo de las ventas, auxiliares de servicio y guardias de seguridad.

Su horario de atención es el siguiente: atiende de lunes a jueves, entre las 9.00 a 18.00 horas, los viernes, de 9.00 a 17.00 horas, y sábados, entre 10.00 a 13.00 horas.

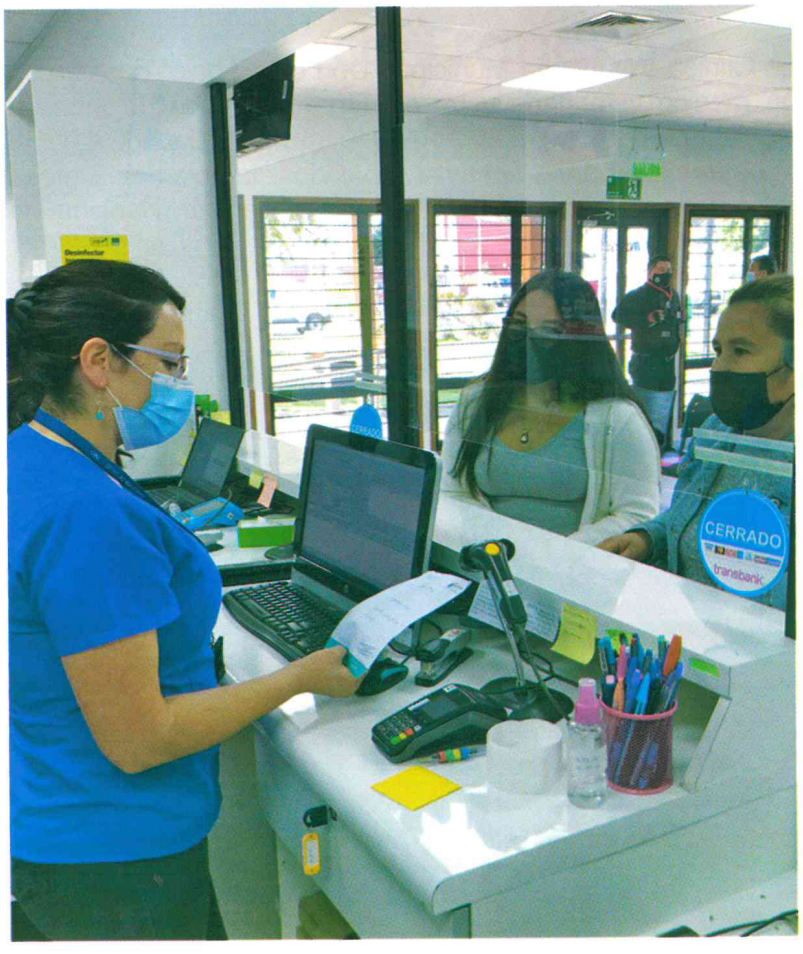

Reposición de Cuartel de Sexta Compañía de Bomberos de Rahue Bajo



Una inversión superior a los $900 millones de pesos, con cargo al FNDR, considera la ejecución de esta anhelada obra, que contempla la construcción de un nuevo cuartel para esta compañía bomberil, ubicada en calle Antofagasta 646, que lleva un 12% de avance.

En concreto, este proyecto considera edificar un recinto de tres pisos, de 812 metros cuadrados, que contará con una sala de máquinas, baños, camarines, sala ERA, dormitorios para los voluntarios y patios interiores.

Fueron autoridades comunales, encabezada por el alcalde de la comuna, las que, junto al Superintendente del Cuerpo de Bomberos de Osorno, Rafael Kauak, quienes dieron el vamos a esta obra.

PLAN DE CONTINGENCIA: SEXTA COMPAÑÍA FUNCIONA EN FRANCKE

Mientras se ejecuta este proyecto, esta unidad bomberil se trasladó al sector de Francke, específicamente al Centro Comunitario, en avenida Héroes de la Concepción, lo que es posible tras la entrega en comodato, por parte del municipio de Osorno al Cuerpo de Bomberos, del uso de este inmueble, gracias a la voluntad de los dirigentes sociales de este sector, que resolvieron ceder provisoriamente estas dependencias que, por años, les había asignado la Casa Edilicia local para realizar sus actividades.

De hecho, el funcionamiento provisorio de la Sexta Compañía en Francke generó el interés de la comunidad del sector para conformar una brigada bomberil en este lugar, para lo cual ya se han efectuado las primeras reuniones al respecto, con miras a crear este lugar que, en primera instancia, atenderá los siniestros y emergencias que ocurran en este territorio de Osorno mientras llegan los carros



Héctor Maturana

DIRECTOR SEXTA COMPAÑÍA DE BOMBEROS "RAHUE"

"Este proyecto era un sueño que hoy se ve cristalizado gracias al apoyo del municipio para sacarlo adelante. Un respaldo que también tuvimos para funcionar provisoriamente en el Centro Comunitario de Francke mientras se ejecuta esta obra".

Reposición de Hospedería del Hogar de Cristo en Osorno en tierra derecha



Sin duda, es uno de los proyectos más emblemáticos para la ciudad, cuya inversión es de $3 mil 836 millones de pesos, con cargo al FNDR, y que ya comienza a tomar forma, pues la empresa a cargo de ejecutar esta obra ya comenzó su trabajo, tras concretar la primera parte de este proyecto, como fue la construcción del recinto provisorio que atiende a los usuarios de esta institución mientras se edifique la nueva dependencia.

El alcalde Emeterio Carrillo efectuó la entrega de terreno a la empresa constructora Larraín Domínguez SPA, que está a cargo de concretar esta obra, que estará ubicada en calle Paula Jaraquemada 570 y será una moderna dependencia de dos pisos, que contará con dormitorios, salas multiuso y de reuniones, bodegas, ascensor, estacionamientos y cocina. En tanto, el espacio provisorio está emplazado en calle Guillermo Hollstein, a un costado del Liceo Industrial, y es una dependencia de un piso, de 1.051 metros cuadrados, que brinda alimentación, alojamiento y apoyo psicosocial a las personas que atiende.

Se entregó plaza "El Mirador" en Villa Panorámica, en Rahue Alto



Un anfiteatro para actividades, senderos peatonales, mobiliario urbano, juegos infantiles e iluminación considera el proyecto, ejecutado por el municipio y cuya inversión ascendió a $97 millones 700 mil pesos, con cargo al Fondo Regional de Iniciativa Local (FRIL), del Gobierno Regional de Los Lagos.

Este espacio recreativo, de 4.654 metros cuadrados de superficie, se ubica en calle Uno de Mayo, entre la sede social y la multicancha de este lugar, y también cuenta con binoculares para parque, lo que es un especial atractivo, ya que aquello permite que los vecinos puedan apreciar en detalle lugares como el río Rahue o el Parque Francke, gracias a la vista panorámica privilegiada hacia la ciudad que posee este espacio comunitario.

Proyecto de Conservación de Vías Exclusivas para el Transporte Público en Osorno

Esta iniciativa contempló el mejoramiento de más de 40 refugios peatonales, además de la demarcación con pintura termoplástica en las calzadas, la instalación de nuevas señaléticas, basureros, vallas peatonales y tachas divisorias entre pistas, junto a la pintura de soleras en espacios habilitados para tomar pasajeros.

En total, se invirtieron $299 millones de pesos para concretar esta obra, que se ejecutó en las calles Portales, Colón, Los Carrera y Bilbao, y que respondió a una alianza entre el municipio de Osorno y la Subsecretaría de Transportes y Telecomunicaciones, que traspasó los recursos a la Casa Edilicia local para que ejecute este proyecto.



Avance Proyecto de Reposición Liceo Carmela Carvajal de Prat

Sobre un 63% de avance registran las obras de reposición del Liceo Bicentenario Carmela Carvajal de Prat de Osorno, "un proyecto de más de 11 mil metros cuadrados de construcción y que es emblemático para la ciudad, no sólo por su inversión, sino también porque permitirá que los más de 1.200 alumnos que asisten a este liceo acudan a un moderno recinto a recibir educación de calidad, tal como ha sido el sello de este establecimiento a lo largo de sus años", indicó el alcalde Emeterio Carrillo, quien constató, en terreno, las faenas que se ejecutan en el marco de esta obra.

La inversión de esta iniciativa asciende a $8 mil 641 millones de pesos, recursos FNDR y, hasta la fecha, se han llevado a cabo trabajos como la obra gruesa del nuevo edificio, que se ubicará hacia avenida Mackenna, además de la construcción del sector de camarines y la cubierta del gimnasio, y la instalación de los cielos interiores en las salas, la techumbre de la biblioteca, y de las ventanas y ventanales en los pasillos.



Nueva Escuela Rural Walterio Meyer Rusca

Más de 2.000 metros cuadrados de superficie posee este moderno recinto educativo, ubicado en el kilómetro 10, de la Ruta Internacional 215, y que fue construido por el municipio local, con una inversión superior a los $3 mil millones de pesos, recursos FNDR, estando ya en condiciones de ser entregado a la comunidad educativa.

Una escuela que será un orgullo para la educación pública osornina, toda vez que posee modernas salas de clases, gimnasio, estacionamientos, juegos infantiles y un patio exclusivo para alumnos de pre básica, donde los principales beneficiados serán los más de 100 niños y niñas que estudian en este establecimiento.

Cabe destacar que este antiguo establecimiento fue consumido por un incendio el año 2013, por lo que sus alumnos debieron continuar sus actividades académicas en dependencias de la Escuela España, lo que ahora quedará atrás con su nuevo recinto educacional.



Escultura en homenaje a Monseñor Francisco Valdés Subercaseaux

En una emotiva ceremonia realizada al ingreso de la Catedral San Mateo, se descubrió la Escultura en honor al Venerable Siervo de Dios, Monseñor Francisco Valdés Subercaseaux, Primer Obispo de la ciudad; una obra artística construida en homenaje a este sacerdote capuchino al conmemorarse 40 años de su muerte y que, actualmente, cuenta con una Causa para ser beatificado.

Esta actividad fue encabezada por el alcalde Emeterio Carrillo, concejales de la comuna y el Obispo de Osorno, Monseñor Jorge Concha, destacando la autoridad edilicia que "Monseñor Valdés se destacó siempre por su labor apostólica en favor de los más desposeídos y por su decidido aporte en pos de lograr la paz ante la amenaza de un con icto bélico entre Chile y Argentina, el año 1978, promoviendo la mediación papal que, finalmente, fue aceptada por los gobiernos de ambos países. Por ello, se construyó esta obra, que fue financiada con recursos 100% municipales".



A paso firme avanza mejoramiento de Plazuela Yungay

Es uno de los principales puntos de encuentro de la comunidad osornina y efectuar un mejoramiento de sus instalaciones se hacía necesario. De ahí que la municipalidad trabajara en un proyecto para concretar dicho objetivo y que consiste en renovar la estructura que contiene las jardineras y áreas verdes, incorporando nuevo mobiliario urbano rellenando espacios sin uso y liberando otros que requieren mayor tránsito.

Esta obra es ejecutada con recursos del Programa "Espacios Públicos", del Ministerio de Vivienda y Urbanismo, considerando una inversión superior a los $168 millones de pesos que, junto a lo anteriormente señalado, también contempla la renovación de la zona que enfrenta el comercio del lado norte, la incorporación de un portal de acceso revestido en piedra y revestimiento en piedra natural a la base de la estatua de Caballo de Metal existente en este lugar.



Diseño de Arquitectura e Ingeniería de Reposición de Primer y Segundo Juzgados de Policía Local

En plena ejecución se encuentra el Diseño de Arquitectura e Ingeniería del proyecto de reposición del Primer y Segundo Juzgados de Policía Local de la ciudad, lo que contempla emplazar ambas reparticiones en un nuevo recinto, en calle Amthauer.

Para llevar a cabo este estudio, el municipio de Osorno obtuvo recursos por $76 millones de pesos, por parte del Gobierno Regional de Los Lagos, lo que permitirá avanzar en esta iniciativa que, a grandes rasgos, significará que estos



juzgados funcionarán en un inmueble de mayor superficie al que actualmente ocupan, en calle Freire, y que contará con acceso universal, servicios higiénicos, sala de espera, hall de acceso, salón multiuso para reuniones y amplias bodegas para almacenar tanto los documentos de consulta diaria como de archivo permanente.

Municipio obtiene Resolución Satisfactoria para diversos proyectos de impacto social y comunitario

La obtención de la Recomendación Satisfactoria (RS) es un imprescindible para los proyectos que se desean ejecutar y que significa que cumple con todos los vistos técnicos y económicos para obtener financiamiento estatal para llevar a cabo la obra. Y la actual gestión municipal ha realizado un arduo trabajo a nivel técnico para obtener los RS de diversas iniciativas para, posteriormente, poder ejecutarlas.

Dentro de éstas se pueden destacar los siguientes proyectos: la Reposición y Reparación de la Cancha de Fútbol de población Carlos Condell, la reposición del Centro Comunitario de Francke, el mejoramiento del Complejo Deportivo de Rahue Alto, la reposición de veredas de Villa Dorada y la cubierta de la segunda multicancha del Parque Chuyaca.



Avance del Proyecto de Nueva Conexión Vial para el Sector de Francke y el Centro de la ciudad

Esta iniciativa es largamente anhelada por los habitantes de este lugar. De ahí que, durante 2021, se avanzó en la obtención de las aprobaciones técnicas y económicas de este proyecto, que ahora pasa a su fase de licitación de los diseños de Ingeniería, por parte del Ministerio de Vivienda; lo anterior tras un trabajo realizado en conjunto entre el municipio y SECTRA, del Ministerio de Transportes.

Este nuevo acceso a Francke considera el mejoramiento y prolongación de calle Portales con un nuevo puente saliendo a la ruta Pilauco, tomando calle Fuchslocher y creando una nueva vía, paralela a la línea del tren, y que accederá a Francke en un paso bajo nivel a la altura de calle Los Naranjos, todo aquello complementado con accesos peatonales y ciclovías.

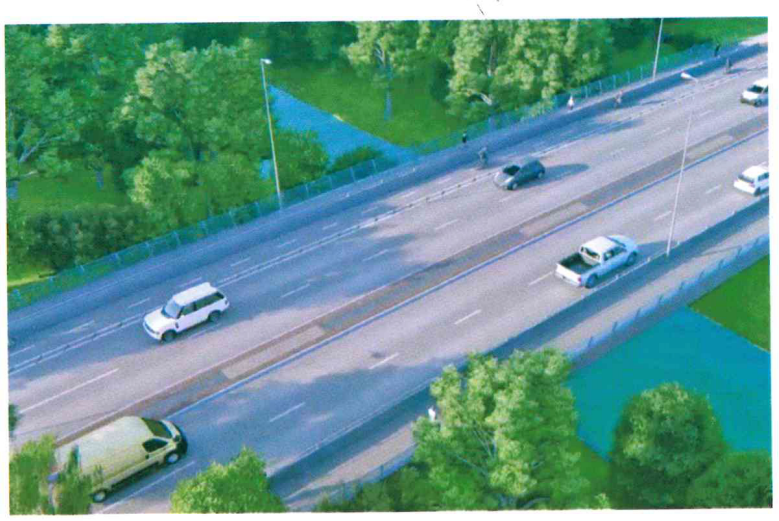

Dirección de Operaciones

Esta repartición ejecuta acciones relacionadas con situaciones de emergencia, incluyendo la instalación de mediaguas e infraestructura sanitaria, a lo que se suma la mantención del alumbrado público, recintos municipales y de mobiliario urbano, juegos infantiles y parques comunales.

LA LABOR DE ESTA DIRECCIÓN DURANTE 2021 SE RESUME DE LA SIGUIENTE MANERA:

SECCIÓN INFRAESTRUCTURA

Mantención y Reparación de Sedes Sociales

ACCIÓN EJECUTADA	INVERSIÓN
Reparaciones Sede Dos Poniente 1235 Rahue Alto	$2.089.427
Reparaciones Sede Social JJVV N°20 Santa Norma	$2.341.286
Reparación y Mantención Sede Social Santa Norma I y II	$2.868.264
Reparaciones de Gasfitería en Sede Social Cuquimo Puloyo	$1.023.500
TOTAL	**$8.322.477**

Ayuda Social

ACCIÓN EJECUTADA	INVERSIÓN
Reparaciones de Viviendas	$12.548.446
Rampa de Acceso	$464.695
Instalación de Mediaguas	$37.357.535
TOTAL	**$50.370.676**

Mobiliario Urbano

ACCIÓN EJECUTADA	INVERSIÓN
Instalación de Letreros Parque Universitario y Villa Lololhue	$3.954.696
Construcción e Instalación Bancas Parque Chuyaca	$4.538.475
Reparación Juegos Infantiles y Escaños en Plazas	$10.341.424
Reparación y Mantención Bancas en Cementerio Municipal	$3.755.633
Reparación Bancas René Soriano	$2.440.095
Construcción de Mesas y Sillas Antivandálicas	$2.953.290
Reparación Juegos de Skate Parque Bellavista	$1.128.120
Barreras Perimetrales Áreas Verdes Francke, Cipriano Uribe y Cierre Perimetral Pilauquenses Parque Chuyaca.	$13.905.893
TOTAL	**$43.017.626**

Mantención y Reparación Recintos Municipales

ACCIÓN EJECUTADA	INVERSIÓN
Mantención y Pintura Biblioteca Rahue	$1.218.760
Reparación y Mantención Museo Interactivo	$344.208
Reparación Cierre Perimetral Terreno Ovejería Bajo	$470.050
Reparación Cierre Perimetral Parque Chuyaca	$795.783
Mantención y Reparación Nichos en Cementerio Municipal	$3.650.330
Reparación y Cambio de Tuberías de Cemento de Alcantarilla en Oficina de Dirección RRHH, Bienestar y Tránsito	$1.939.700
Garita de Guardia Dirección de Operaciones	$1.558.752
Reparaciones de Gasfitería en Museo Interactivo	$858.204
TOTAL	**$10.835.787**

Reparación Multicanchas

ACCIÓN EJECUTADA	INVERSIÓN
Reparación Multicancha Los Bellotos/Las Araucarias en Francke	$2.242.899
Reparación Multicancha Rahue Alto	$2.240.130
Reparación Multicancha Gabriela Mistral/Los Notros	$1.856.044
Reparación Multicancha Santa Ester/Los Cernícalos Ovejería Alto	$4.265.555
Reparación Multicancha Población Ambrosio O'Higgins	$599.712
TOTAL	**$11.204.340**

Otros Gastos

ACCIÓN EJECUTADA	INVERSIÓN
Emergencias Viales y Sanitarias	$4.000.000
Materiales Elecciones 2021	$24.686.433
TOTAL	**$28.686.433**

SECCIÓN VIAL

Obras de Hormigón en Aceras y Calzadas

ACCIÓN EJECUTADA	INVERSIÓN
Reparación Veredas en Cementerio Municipal	$2.458.540
Reparaciones Aceras	$2.937.575
Construcción Veredas CESFAM Pedro Jáuregui	$5.545.852
Reparación de Calzadas (Tambores Asfálticos)	$3.980.193
Construcción Veredas Moyano	$10.159.890
Losa Galpón Soldadura Dirección de Operaciones	$1.773.100
TOTAL	**$26.855.150**

Mejoramiento Vías Públicas Urbanas

ACCIÓN EJECUTADA	INVERSIÓN
Construcción Muro Contención Calle Caupolicán	$4.531.707
Mejoramiento de Acceso a Vivero Arnoldo Keim	$4.184.922
TOTAL	**$8.716.629**

Mejoramiento de Callejones Rurales

ACCIÓN EJECUTADA	INVERSIÓN
Mantención Camino Indígena Remehue	$2.737.000
Material Pétreo Mejoramiento Camino de Vertedero Curaco	$3.635.450
Instalación Alcantarilla Población Pichil	$1.167.000
Mejoramiento Alcantarilla Callejón Don Manuel	$1.487.500
TOTAL	**$9.026.950**

Mantención Cámaras de Aguas Lluvias

ACCIÓN EJECUTADA	INVERSIÓN
Mejoramiento Planta Tratamiento Aguas Servidas Las Ruedas	$5.604.700
TOTAL	**$5.604.700**

SECCIÓN ELÉCTRICA

Proyectos Relevantes

ACCIÓN EJECUTADA	INVERSIÓN
Instalación Eléctrica Feria Moyano y Otros Recintos	$8.863.558
Instalación y Mantención Museo Interactivo Osorno	$1.631.597
Cambio de Luminarias Calles Chacalluta, Azapa, Pasaje La Tirana y Pasaje Ollagüe	$2.648.940
Instalaciones Fiestas Patrias	$3.200.000
Instalaciones Ferias Navideñas	$2.787.389
Adquisición Productos Ornamentación de Navidad	$11.935.700
TOTAL	**$31.067.184**

Mantenciones y Reparaciones

ACCIÓN EJECUTADA	INVERSIÓN
Mantención Alumbrado Público	$48.000.000
Mantención Diferentes Recintos Municipales	$30.000.000
Mantención de Bombas Sumergibles	$9.696.120
Mantención 10 Generadores y Cambio de Tablero de Transferencia Aut.	$9.600.000
TOTAL	**$97.296.120**
TOTAL GESTIÓN 2021 DIRECCIÓN OPERACIONES	**$331.004.072**

Dirección de Desarrollo Comunitario

El objetivo de esta repartición municipal es contribuir a avanzar hacia el mejoramiento de la calidad de vida de la población, mediante la generación de diferentes iniciativas de tipo social. Asimismo, promueve el desarrollo integral de los habitantes de la comuna en áreas como el deporte y la cultura, y asesora técnicamente a las organizaciones comunitarias para lograr su efectiva participación en el quehacer del territorio.

A CONTINUACIÓN SE PRESENTAN ALGUNAS DE LAS ACTIVIDADES LLEVADAS A CABO POR LA DIDECO DURANTE EL AÑO 2021

Más de 200 Osorninas llevan a cabo sus propios negocios gracias a FONDEM

Un total de 243 osorninas cumplirán el sueño de llevar a cabo sus propios negocios tras ser beneficiadas con este fondo municipal que, en 2021, repartió $85 millones de pesos para financiar estos proyectos, referidos a áreas como gastronomía, corte y confección, artesanía en lana y madera.

Cada una de las ganadoras de este fondo municipal recibió un monto máximo de $300 mil pesos en insumos y una de sus beneficiadas fue Celina España, que agradeció haber sido favorecida, "ya que nos da la posibilidad a quienes somos jefas de hogar de poder salir adelante con nuestros negocios, lo que en mi caso es muy importante, porque nunca antes había obtenido financiamiento para poder concretar este sueño de emprender mi propio negocio".



Celebración "Día Nacional del Dirigente Social y Comunitario"

Treinta dirigentes comunitarios fueron reconocidos por el municipio de Osorno, en el marco de la celebración de esta efeméride, en una ceremonia realizada en el Salón Auditórium del Centro de Atención al Vecino.

El alcalde Emeterio Carrillo valoró la realización de esta actividad, "pues permitió distinguir públicamente a estas personas que, día a día, desarrollan una labor importante en sus respectivos territorios, en beneficio de las comunidades a las cuales representan, más aún en este tiempo de pandemia, donde el trabajo desempeñado en todo este tiempo ha sido clave para ir saliendo adelante en este complejo tema".



Ceremonia de Certificación del Programa Mujeres Jefas de Hogar 2021



Estas osorninas se capacitaron en mecánica automotriz, guardia de seguridad, conducción de vehículos motorizados, pastelería, nutrición, gasfitería básica y huertos orgánicos, recibiendo sus certificados tras participar exitosamente en estos cursos en una ceremonia realizada en el Parque Cuarto Centenario.

Una de las beneficiadas con esta capacitación fue Yarella Montecinos, que valoró la realización de este programa, "ya que permite que podamos desarrollarnos en diversas áreas para seguir creciendo y, así, lograr una realización plena de nuestras metas y sueños que tenemos como mujeres".



Se inauguró proyecto de mejoramiento de Biblioteca de Rahue Alto

La compra de nuevo mobiliario como estantes, repisas, exhibidores y mesones, además de la modernización de la Sala Infantil de Lectura consideró esta iniciativa, que fue complementada con la pintura de todo el recinto.

Una obra ejecutada con recursos del Ministerio de la Cultura, las Artes y el Patrimonio y que no sólo va en beneficio del fomento lector en niños y adultos, sino que también ha consolidado esta biblioteca como un espacio que permite vincular al municipio de forma forma activa con el quehacer de la comunidad.

Entrega "Beca Municipal de las Artes 2021"

Dos cantantes, una bailarina y una artista visual fueron los amantes ganadores de este certamen propiciado por el municipio de Osorno, cuya finalidad es incentivar a los jóvenes talentos en diferentes áreas del desarrollo artístico.

Se trata de Lucas Del Río, Pamela Soto, Norma Gallegos y Amira Silva, que recibieron de manos de las autoridades locales sus respectivos cheques con 42UF al año, que permitieron que continuaran durante el año con su formación en las disciplinas artísticas que estudian.



Volvieron las "Fiestas Patrias" a los barrios de Osorno



Gran asistencia de público tuvieron las diversas actividades desarrolladas por el municipio con motivo de los festejos patrios y que en 2021 tuvieron como principal característica que consideraron shows musicales en los barrios y en los sectores rurales, con el objetivo de llevar entretención a los vecinos y vecinas a los lugares donde residen.

A ello se sumaron las miles de personas que concurrieron, durante tres días, a los parques Chuyaca y Cuarto Centenario, lo que fue destacado por el alcalde Carrillo, "ya que pudimos ver que la comunidad respondió a esta invitación, en el sentido de vivir estas fiestas en familia, donde agradecemos el buen comportamiento preventivo mostrado en estas actividades, ya que acataron de buena manera las diversas medidas sanitarias dispuestas por la pandemia".

Los jóvenes: Prioridad para la presente Gestión Comunal

Una de las primeras acciones de la actual gestión municipal fue reactivar el trabajo en favor de este grupo etario. Para ello, se nombró al nuevo Encargado de la Oficina Municipal de la Juventud, Yanko Rosas, y se realizaron diversas actividades en el marco del "Mes de la Juventud".

Dentro de las acciones realizadas destacaron encuentros juveniles en diversas temáticas, un conversatorio sobre violencia y relaciones sanas y un "Concurso de Fotografía y Canto", donde Catherine Pérez y José Luis Haro fueron los flamantes ganadores.



Osorninos fueron capacitados en Curso de Guardia de Seguridad Privada

Aquello fue posible gracias a la alianza entre el municipio de Osorno, a través de su Oficina Municipal de Intermediación Laboral (OMIL), la empresa SAESA y el Organismo Técnico de Capacitación (OTEC) Trayén, que permitió a estas personas acceder a este curso, con lo cual pudieron optar a un empleo estable.

Esta capacitación tuvo una duración de 90 horas, distribuidas de forma online y presencial, y fue certificada y reconocida por el OS10 de Carabineros, que actuó como entidad fiscalizadora.



Municipio celebró a los Adultos Mayores en su mes



Durante octubre se realizaron diversas actividades sociales, culturales, deportivas y solidarias, donde destacaron un "Encuentro de Bandas" en el Parque IV Centenario, un "Show Artístico Familiar", en el Parque Chuyaca, junto al tradicional "Desfile de Estandartes de Clubes de Adultos Mayores", en Plaza de Armas.

Sin duda, todos ellos eventos esperados por los adultos mayores de Osorno que, producto de la pandemia, estuvieron el 2020 en su mayoría confinados por las diversas cuarentenas que se registraron en Osorno, por lo que volver a reencontrarse sin duda que llenó de alegría y regocijo a estas personas.



Feria Laboral ofreció 6 mil puestos de trabajo para la provincia

Esta actividad se efectuó en Plaza de Armas y contó con la participación de 36 empresas de distintos rubros, que dispusieron cupos de trabajo en áreas como hotelería, agricultura y servicios.

Una feria cuya realización fue liderada por la Oficina Municipal de Información Laboral (OMIL) y fue una excelente oportunidad para los asistentes, toda vez que permitió que accedieran a empleos permanentes, lo que es especialmente importante en esta época de pandemia.

Vecinos egresaron de "Programa Calle"

Un total de 39 personas egresaron de esta intervención, que ejecutó el municipio de Osorno, en alianza con el Ministerio de Desarrollo Social, recibiendo sus respectivos diplomas tras haber sido parte de esta intervención, que los apoyó para que dejen atrás su situación de calle, a través de diversas acciones de tipo psicosocial, laboral, educacional y de salud.

Este programa se ejecutó durante dos años, donde estos vecinos recibieron un acompañamiento profesional que les entregó diversas herramientas para que puedan salir adelante y mejorar su calidad de vida tales como postular a pensiones, subsidios de arriendo y fondos de emprendimiento, además de inscribirlos en Centros de Salud Familiar y entregarles ayuda social por parte del municipio.



Reconocimiento a funcionarios PDI y Voluntarios de Bomberos

La PDI y el Cuerpo de Bomberos de Osorno son dos instituciones que entregan un servicio importante a la comunidad. De ahí que la Casa Edilicia local distinguiera públicamente a integrantes de ambas entidades con la "Medalla Municipal" y sus correspondientes Decretos Alcaldicios por su destacada labor, en beneficio del quehacer de la comuna.

En el caso de la policía civil, estos estímulos recayeron en la Subcomisario Lissette Ojeda, el Asistente Policial Álex Vargas, y la Asistente Administrativo Flor Vargas. En tanto, los voluntarios bomberiles reconocidos fueron Luis Cerda, Ricardo Alt, Carlos Castillo, Eduardo Leighton, Rubén Vásquez, Juan Carlos Igor y Juan Díaz.



Familias afectadas por incendio en Población Quinto Centenario Recibieron Soluciones Habitacionales de Emergencia

Gracias a un trabajo liderado por el municipio local, estos vecinos poco a poco comienzan a retomar su vida tras vivir esta lamentable situación en noviembre, que dejó como saldo un total de 9 viviendas destruidas y 2 personas fallecidas.

De ahí que, en un trabajo en conjunto con la ONEMI regional, se instalaron viviendas de emergencia para estas familias, cuyo trabajo de habilitación estuvo a cargo de la Dirección de Operaciones, a lo que se sumó la entrega de ayuda social por parte de la DIDECO.





Entrega de Aportes Municipales

Han sido diversas organizaciones del quehacer social y comunitario las beneficiadas con la entrega de recursos municipales para que puedan concretar sus diversos proyectos de interés.

Los cheques con estos aportes han sido entregados por los concejales de la comuna, que juegan un rol importante al respecto, toda vez que son ellos quienes aprueban la asignación de estos dineros a las entidades que son beneficiadas.



"Feria Navideña" en Plaza de Armas

Fueron tres semanas donde diversos emprendedores de la comuna comercializaron sus diversos productos gracias a esta feria, que dispuso el municipio de Osorno para promover la reactivación del comercio local que se ha visto afectado fuertemente por la pandemia.

Los comerciantes que ocuparon los módulos habilitados en este lugar contaron con 100% de auspicio municipal y vendieron productos de artesanía, cestería, cuero, greda, cosmética natural, decoración, librería y papelería, entre otros.

Más de Cuatro mil Niños y Niñas de Osorno recibieron regalos de navidad



Para ello, el municipio de Osorno invirtió $20 millones para adquirir estos juguetes para los pequeños beneficiados, que disfrutaron, así, de esta fecha tan especial con mucha alegría.

La entrega de regalos es una tradición que se ejecuta año a año, y vino a ser un aporte a muchas familias, que no contaban con los recursos económicos para comprar un presente para sus hijos, especialmente en esta época de pandemia.

Niños y niñas disfrutaron sus vacaciones en "Escuelas de Verano 2022"

Durante esta temporada estival fueron más de 40 menores de entre 6 y 12 años los que fueron beneficiados con este programa, que fue ejecutado por el municipio de Osorno con el objetivo de apoyar a los padres y madres que trabajan y que no tenían dónde enviar a sus hijos para ser cuidados.

Estas "Escuelas de Verano", funcionaron en las escuelas Canadá y Paul Harris, en el sector de Rahue, y los niños disfrutaron de entretenidas actividades deportivas y recreativas, además de diversos talleres, recibiendo alimentación -desayuno, almuerzo y once- en cada una de sus jornadas.



Olimpiadas Rurales

Nicol Maripán, del sector de Las Ruedas, fue coronada como la nueva "Reina Rural 2022" en el marco del desarrollo de esta actividad, que se efectuó en la Villa Olímpica, con el objetivo de permitir que los residentes de estas comunidades pudieran disfrutar de un sano momento de recreación y esparcimiento.

Durante esta jornada también se efectuaron actividades recreativas y deportivas como rayuela, baby fútbol, tirar la cuerda y carreras en saco, a lo que se sumó un Concurso de Asados, que premió a los tres primeros lugares.





Volvió el "Festival Osorno de la Leche y la Carne"

Este evento artístico se efectuó en el Estadio Parque Schott, bajo estrictas medidas sanitarias, siendo su realización todo un éxito "ya que, junto con contribuir a la reactivación económica del mundo cultural, fue una instancia de recreación para la comunidad osornina, que necesitaba un espacio de esparcimiento debido al impacto que ha generado en la salud mental", indicó, al respecto, el alcalde Emeterio Carrillo.

Este festival también contempló la actuación de números locales, como el "Nuevo Elenco de Danza Urbana" (BADEOS), el grupo "Mariachi Osorno Azteca", el Ballet Folclórico de Osorno (BAFOSORNO), el cantante Marcos Cárdenas y la agrupación local "Fusión Andina".

Exitosa Cuarta versión de la "Trikids"

Este evento se realizó en el Parque Chuyaca y donde participaron niños y niñas de 7 a 12 años en las pruebas de natación, ciclismo y trote, recibiendo todos ellos su respectivo "Kit de Competición", que incluyó polera, chip de cronometraje, número de identificación, gorro de natación y un morral.

Los ganadores de las tres categorías de esta actividad fueron: 7-8 años: Ignacia Mayorga y Kuno Fuchslocher; 9-10 años: Eloísa Fuchslocher y Bruno Marileo; y 11-12 años: Mathilda Fuchslocher y Sergio Maza.





Verano 2022 en Osorno

Diversas actividades como clases gratuitas de Yoga y Zumba, además de campeonatos de básquetbol y fútbol y la apertura de piscinas consideró el entretenido programa veraniego que realizó el municipio de Osorno en la temporada estival.

Fueron numerosas las personas que participaron de estos eventos, pensados en ser una instancia de sana recreación para grandes y chicos, en un verano donde se retomaron las actividades de este tipo, respetando siempre las medidas sanitarias vigentes.

Desarrollo Rural

Equilibrar el crecimiento y desarrollo territorial de forma ecuánime con los vecinos y vecinas de los sectores rurales es el objetivo de la apuesta del municipio de Osorno por fortalecer esta importante área del quehacer comunal.

A CONTINUACIÓN, ALGUNOS DE LOS HITOS MÁS RELEVANTES EN ESTA MATERIA EJECUTADOS DURANTE 2021:

Creación nuevo Departamento de Desarrollo Rural

Fue uno de los compromisos cumplidos al asumir la presente gestión comunal, con el objetivo de trabajar en pos de la integración y equidad de todos los osorninos y osorninas. El jefe de esta nueva repartición es Erwin Aguilar y fue creada como parte de la reestructuración de la Dirección de Desarrollo Comunitario (DIDECO).

Esta unidad municipal se compone de las oficinas de Fomento Productivo Agrícola y Rural y de Desarrollo Social y Cultural Rural y su objetivo es responder de mejor manera las necesidades del mundo campesino, en requerimientos referidos a temas como Agua Potable Rural y Saneamiento de Títulos de Dominio, además de mantención de caminos rurales, y para lo cual se cuenta con un equipo integrado por asistentes sociales y un ingeniero en ejecución agrícola.



Erwin Aguilar, jefe Departamento de Desarrollo Rural



Mirta González

Presidenta Unión Comunal de Juntas de Vecinos Rurales de Osorno

"Nos parece estupendo que la municipalidad creara esta unidad, porque vino a resolver la necesidad de quienes viven en sectores rurales de tener un lugar exclusivo de atención a sus diferentes requerimientos pues la mayoría de quienes vivimos en el campo venimos con el tiempo justo a la ciudad a realizar los trámites".

Municipio incrementa entrega de Agua Potable ante déficit hídrico en la zona



La crisis hídrica es una situación que se vive hace bastante tiempo en la zona, afectando a cientos de vecinos del mundo rural. Por ello, el municipio de Osorno repartió más de 3 millones de litros de agua potable a más de 400 familias que viven en estos sectores.

Un aporte concreto para estas familias osorninas, que considera la entrega del vital elemento en camiones aljibe, que pasan cada semana por estos lugares para dejar agua potable; una labor a cargo del personal de la Dirección de Medio Ambiente, Aseo y Ornato del municipio.

Recorridos de Seguridad Pública en localidades rurales

Aquello considera servicios de visitas domiciliarias y patrullajes preventivos en las diversas localidades rurales y comunidades indígenas de Osorno, con la finalidad de fomentar la comunicación y seguridad de los residentes de estos lugares.

Son dos vehículos municipales que visitan regularmente a dirigentes rurales, comerciantes, chacareros, entregándoles información y números telefónicos para que los vecinos se contacten en caso de problemas que, eventualmente, pueden registrarse.



Familias de sectores rurales recibieron sacos de alimentos por parte del municipio

Durante 2021 el respaldo municipal al desarrollo campesino consideró dos líneas de acción: el "Programa de Apoyo al Huerto Familiar de Autoconsumo" y el "Programa de Apoyo a la Pequeña Ganadería Local" que, en conjunto, contemplaron una inversión de más de $100 millones de pesos.

En el caso de la primera iniciativa, ésta consideró la entrega de semillas de hortalizas y papas, además de fertilizantes, motosierras, desbrozadoras y materiales para construir gallineros e invernaderos. En tanto, la segunda línea de apoyo significó entregar alimentos para vacunos, ovinos y porcinos.



"Ferias Costumbristas" de verano en sectores rurales

Esta apuesta municipal para poner en valor el desarrollo productivo de estas localidades resultó todo un éxito. Porque fueron 13 sectores rurales como Tacamó, Forrahue, Baquedano y Cuquimo los que dieron vida a esta "ruta costumbrista", que consideró en cada uno de estos lugares show artísticos, competencias deportivas y exquisita gastronomía.

Para el alcalde Emeterio Carrillo, "era de toda justicia, a nivel municipal, consolidar estas instancias exclusivas para nuestros vecinos y vecinas rurales, que se efectuaron cumpliendo las normativas sanitarias vigentes, toda vez que seguimos en pandemia y es necesario retomar este tipo de actividades pero siempre cuidándonos".



Discapacidad e Inclusión

Contribuir al crecimiento de la sociedad local sin discriminación de ningún tipo es una de las principales misiones de la actual gestión comunal. Por ello, se ha apostado por el desarrollo de esta área a través de acciones concretas que van en beneficio de los osorninos y osorninas en situación de discapacidad, ya sea física, sensorial y/o intelectual.

Nueva Oficina de la Discapacidad

La encargada de esta unidad municipal es Cecilia Kramm, que posee una destacada trayectoria en la materia al desempeñarse, durante años, como dirigenta de la Asociación de Ciegos (ACICH) Filial Osorno, contando, como apoyo profesional, con la kinesióloga Marylyn Bello.

Dentro de las acciones principales a ejecutar por esta dependencia destacan el orientar a personas con discapacidad en diversas materias, además de levantar un "Catastro de la Discapacidad", que servirá de base para que la entrega de beneficios sea atingente a los requerimientos de los usuarios de la oficina y entregar, por primera vez, este 2022, el Fondo de la Discapacidad, que repartirá $20 millones de pesos para financiar diversos proyectos de interés de las organizaciones.



Cecilia Kramm, jefa Oficna de la Discapacidad



Juan Reyes

Presidente Honorario Consejo Comunal de la Discapacidad

"Valoro que esta gestión haya tenido la voluntad de crear esta dependencia, que será de gran ayuda para las organizaciones que existen, especialmente para que puedan postular a proyectos y otros beneficios y que permite que se siga trabajando por una sociedad más inclusiva".

Semáforos sonoros para personas ciegas

Estos dispositivos están instalados en los siguientes puntos: Rodriguez con Cochrane, Ramírez con Matta, Julio Buschmann con César Ercilla, Ramírez con Cochrane, Errázuriz con Colón y Ramírez con Freire y son una gran ayuda para el desplazamiento seguro las personas ciegas, ya que se activan con un ruido sonoro cuando cambia a color verde, funcionando en horario de 08:00 a 20:00 horas.

De ahí que se solicita a la comunidad a cooperar con el éxito de estos semáforos, facilitando el tránsito de las personas no videntes y ayudándolas a cruzar la calle cuando sea necesario, toda vez que la verdadera inclusión de quienes viven en situación de discapacidad requiere el apoyo de toda la comunidad.





Lengua de Señas en transmisión del Concejo Municipal

Cada una de las sesiones de este cuerpo colegiado trata materias relevantes para el quehacer de la ciudad. Por ello, las transmisiones de estas reuniones por el canal de televisión municipal "Osorno TV Más" cuentan con intérprete en lengua de señas, cuyo objetivo es permitir que las personas sordas entiendan lo que sus concejales hablan en cada uno de estos encuentros.

Desarrollo Indígena

La puesta en valor de la historia, cultura y emprendimientos del pueblo mapuche huilliche responde al compromiso de la actual gestión municipal por la consolidación de un Osorno pujante, que crece y se desarrolla, pero reconociendo su inmensa riqueza ancestral.

En este sentido, durante 2021 se ejecutaron diversas acciones al respecto y que son el punto de partida a una serie de hitos y proyectos con que el municipio buscará plasmar la integración de nuestros pueblos originarios:

Primera "Feria de Artesanas Mapuche Huilliche"

El objetivo de esta actividad fue rescatar el aporte cultural de las osorninas pertenecientes a este pueblo originario, brindándole el espacio de la Plaza de Armas para que 40 stands con expositoras del mundo urbano y rural vendieran diferentes productos tales como artesanía en cuero, lana y madera.

Una de las expositoras fue Fabiola Colipai, quien destacó que, gracias a esta feria "pude vender yerbas medicinales, que recolecté en el campo, además de shampoos y ungüentos naturales".





Se inauguró nuevo Camino de Acceso a Cementerio Indígena de Remehue

Esta obra que fue ejecutada por el municipio de Osorno, tras el compromiso asumido por parte de la presente gestión comunal con los vecinos de este sector, que plantearon la necesidad de contar con una vía para visitar a sus seres queridos que descansan en este camposanto.

Para ello, se habilitó un camino de más de 500 metros de largo, colocándose estabilizado en toda su extensión, utilizándose para estas faenas diversas maquinarias como motoniveladora, minicargador y camiones tolvas, lo que fue complementado con el mejoramiento del acceso a este cementerio, donde se instaló un cerco rústico de madera y especies ornamentales.

Por primera vez se izó Bandera Mapuche en Edificio Municipal

Aquello ocurrió por primera vez en la historia reciente de Osorno, en lo que fue un hecho concreto de justicia social e histórica en integración de los pueblos originarios, pasando del discurso a hechos concretos y reales.

Lo anterior fue complementado por el retiro de las baldosas en Plaza de Armas donde se encontraba empotrado el Kultrún ya que, según organizaciones indígenas, este emblema no era valorado en la zona donde estaba. De ahí que, en el contexto de un eskutun, se plantó un laurel, que es el árbol sagrado para los mapuche, y que proveerá de paz y prosperidad en Osorno y sus habitantes.



Juan Carlos Huenchullanca

Presidente Mesa Urbana Salud Intercultural
Programa PESPI Servicio de Salud Osorno

"Estos hitos lo vemos con un reconocimiento a nuestros antepasados, que hicieron una gran labor para preservar la historia y tradición de nuestro pueblo. Es loable que esta gestión haya realizado todo esto porque significó cumplió su compromiso al asumir el municipio".





LABOR MUNICIPAL EN PANDEMIA

El año 2021la pandemia siguió presente en la vida de todos los habitantes pero estuvo marcado por el inicio de la vacunación masiva contra el Covid-19, donde la salud municipal ha jugado un rol clave al respecto. A eso se suma que se continuó apoyando a las personas y sectores económicos que se han visto fuertemente afectados con el impacto económico de esta compleja situación.



Salud Primaria a cargo de vacunación masiva contra el COVID-19

Este proceso ha sido gradual y progresivo, conforme a la priorización por condiciones de riesgo y edades de las personas y, en la comuna, ha sido un éxito ya que, hasta la fecha, más del 90% de la población adulta cuenta con sus dos dosis de protección ante esta enfermedad, concretamente para prevenir la ocurrencia de cuadros graves o, en casos más complejos, la muerte.

Para efectuar esta vacunación masiva, el Departamento de Salud Municipal dispuso de puntos de inmunización en sectores urbanos y rurales, la atención en horario extendido e inoculación a adultos mayores en sus domicilios, con el objetivo de acercar esta campaña a toda la población.

75 locales comerciales de Osorno cuentan con auspicio municipal para instalar terrazas en bien nacional de uso público.

La pandemia no sólo ha causado estragos a nivel de salud sino también económico, especialmente en el sector gastronómico que, producto de las diversas cuarentenas, no ha podido atender con regularidad. De ahí que, como forma de apoyar a este rubro, el municipio autorizara a más de 70 locales para instalar terrazas, a través del permiso de Bien Nacional de Uso Público.

Aquello fue valorado positivamente por estos comerciantes, que tienen, así, un respaldo concreto para reactivar sus



respectivos negocios, más aun cuando las restricciones de aforo son menos rígidas cuando los locales poseen terrazas para recibir a sus clientes.



Vacunatorio Pediátrico Municipal

Con el objetivo de facilitar la inmunización a los más pequeños, el municipio dispuso de este lugar, para que sus adultos responsables los lleven con mayor comodidad para inocularse y, así, estén más protegidos contra el Covid-19.

Este lugar funciona de lunes a viernes, en la Iglesia Luterana, en Matta 539, y su existencia ha sido muy valorada por los padres y madres de estos pequeños, ya que cuenta con todos los espacios adecuados para recibirlos y brindarles una excelente atención.

Municipio entregó Kits Sanitarios a comerciantes del barrio Lynch



Junto al trabajo para el control sanitario de la pandemia, el municipio también fue durante 2021 en apoyo de estas personas, entregándoles estos kits, en el marco del "Plan de Apoyo y Reactivación" de la economía local, cuyo énfasis es la promoción de la actividad turística en la zona.

Estos sets fueron adquiridos con recursos 100% municipales y constaban de un termómetro digital, un dispensador automático de alcohol gel, 5 litros de alcohol para rellenar el dispensador y cinta delimitadora para cumplir con el distanciamiento físico en estos lugares.



Donación de Artículos de Cuidado Personal de Farmacias Cruz Verde

Fue una gestión del alcalde Emeterio Carrillo, en su calidad de Presidente de la Corporación de Desarrollo, ante personeros de Femsa División Salud Chile, representados por esta farmacia, la que permitió la llegada de más de 80 mil productos que fueron distribuidos en las comunas de la provincia de Osorno a mujeres jefas de hogar, adultos mayores y familias del sector rural.

Cada persona beneficiada con este aporte recibió bolsas con productos tales como shampoo, jabón, pasta dental, enjuague bucal, colonias, pañales, mascarillas y alcohol gel, entre otros, que fueron de gran ayuda para miles de personas que, en esta pandemia, han debido enfrentar las consecuencias económicas que ha traído esta pandemia.

Municipio dispuso link para vacunación de trabajadores de empresas locales

Durante la pandemia han sido muchas las personas que han debido seguir trabajando. Por ello, y con el objetivo que sus labores la sigan efectuando con protección ante el Covid-19, se dispuso en la página web municipal un link para que las empresas de la zona accedieran a vacunar a sus empleados en sus puestos de trabajo con la visita de equipos de salud primaria.

Una iniciativa que tuvo favorable acogida, ya que permitió aumentar el porcentaje de personas inmunizadas, más aun a estos trabajadores a quienes, por sus horarios, les resultaba muy complicado acudir a los recintos habilitados para poder vacunarse contra esta enfermedad.

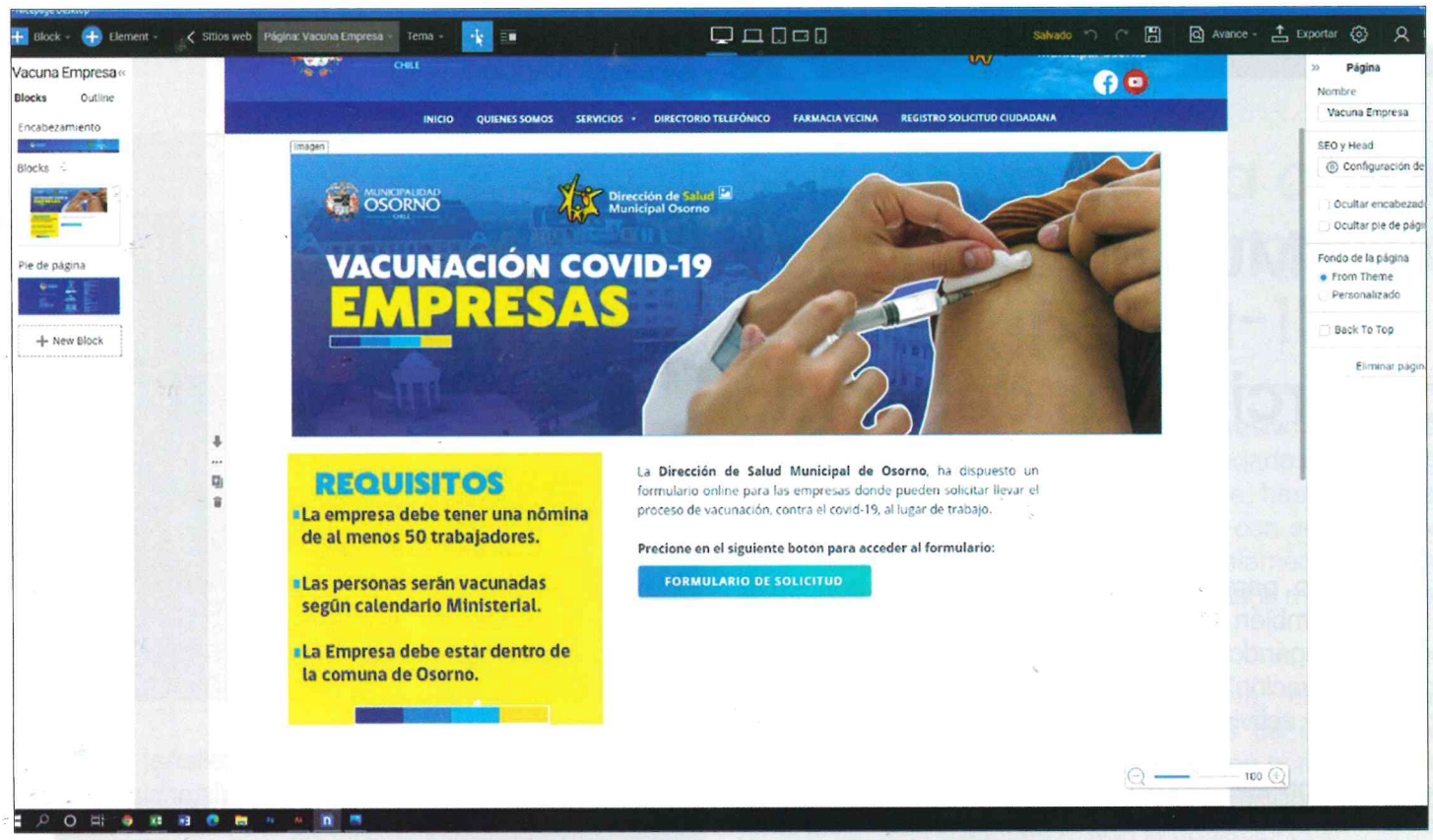

Dirección de Salud Municipal

La red de salud municipal de Osorno opera con enfoque de Salud Familiar y Salud Pública, aportando al desarrollo integral de las personas, familias y la comunidad en general, actuando para ello con oportunidad, calidad, eficiencia y equidad, brindando siempre un trato digno y amable.

Población inscrita en Centros de Salud Osorno 2021

DETALLE	CANTIDAD
Población de Osorno (cifra INE 2021)	174.269
Población Per Cápita Validada en Recintos de Salud año 2021	141.873
% total de personas inscritas	**81.4%**

HITOS CON VINCULACIÓN EN SALUD MUNICIPAL OSORNO 2021

Exitoso Curso de Reanimación Cardiopulmonar y uso de Desfibrilador para Casos de Emergencia

Más de 30 funcionarios del Departamento de Salud Municipal participaron de esta capacitación, que fue dictada por la Asociación Chilena de Seguridad, y que se insertó en el marco de la entrada en vigencia de la Ley 21.156, que indica que cada recinto de salud primaria debe contar con un equipo desfibrilador para atender urgencias.

Esta capacitación también incluyó un "Curso de Reanimación Cardiopulmonar Básica" para que los funcionarios, entre ellos médicos, enfermeras, auxiliares y administrativos puedan manejar buenas técnicas al momento de enfrentarse a una situación que requiera salvar una vida.



Nuevo Sistema de Almacenamiento y envió de imágenes de Centro de Referencia y Diagnóstico Médico

Se trata de un acto tecnológico pionero para la Atención Primaria de Salud, que permite a los usuarios de este recinto acceder vía online (borrar estas dos palabras) a sus resultados sin tener la necesidad buscarlos de forma presencial.

Para ello, se modernizó la Unidad de Imagenología, adquiriendo nuevo equipamiento computacional para automatizar la entrega estos exámenes y sus respectivos informes, lo que permite una atención más expedita a las personas que acuden a este lugar.

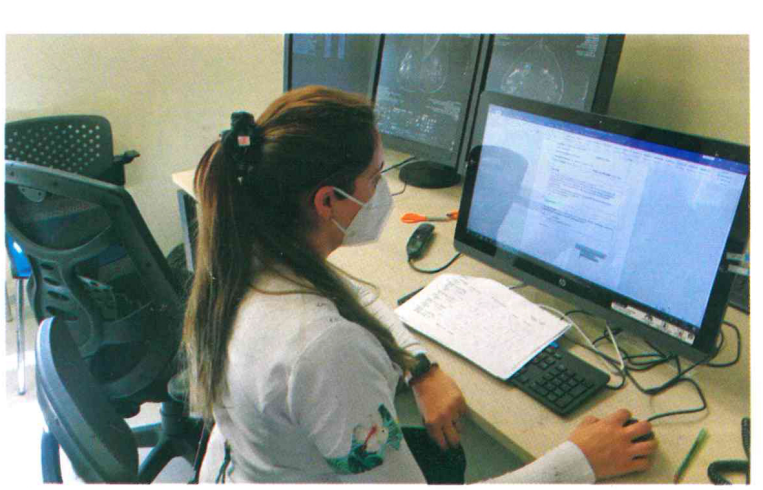



Dos nuevos móviles se sumaron a la Atención Primaria

Estos vehículos serán utilizados en el CECOSF Manuel Rodríguez y el CESFAM Doctor Marcelo Lopetegui, tras la exitosa postulación de este último recinto a la línea de financiamiento entregado por el Servicio de Salud · Osorno denominada "Apoyo a la Gestión Local".

La llegada de estos móviles vinieron a satisfacer, de mejor manera, la demanda existente por acercar la atención a los pacientes postrados y adultos mayores que son usuarios de ambos establecimientos de salud municipal.

Municipio de Osorno instaló cámaras de televigilancia en los Cesfam y Cecosf de la comuna

El objetivo de esta medida es ofrecer mayor seguridad a los usuarios y funcionarios de estos establecimientos de atención primaria, para lo cual estos dispositivos graban durante las 24 horas del día y son monitoreados directamente por la Dirección de Seguridad Pública Municipal.

A ello se sumó el refuerzo de las labores que efectúan los guardias privados que cumplen labores en cada uno de los recintos de salud primaria y el incremento de las rondas de patrullaje preventivo que realizan los inspectores municipales de seguridad ciudadana.



Dirección de Educación Municipal

La Ilustre Municipalidad de Osorno, a través del Departamento Administrativo de Educación Municipal, administra un total de 40 establecimiento educacionales, en los niveles de Educación Parvularia, Educación Básica y Educación Media, sumándose también la modalidad de Educación Especial y de Educación de Adultos.

Detalle Establecimientos Educacionales

- 16 Escuelas Urbanas
- 15 Escuelas Rurales
- 1 Escuela de Párvulos
- 2 Liceos Humanista-Científico
- 4 Liceos Técnico-Profesional
- 1 Escuela de Adultos
- 1 Escuela Especial

Matrícula 2021

A diciembre del año 2021 la matrícula en recintos educativos municipales alcanzaba los 12.128 alumnos y alumnas, cuyo desglose es el siguiente:

TIPO ENSEÑANZA	MATRÍCULA
Básica	7.258
Media	4.634
Escuela Párvulos	45
Educación Especial	93
Educación Adultos	98
TOTAL MATRICULA	12.128

Obras en Educación Año 2021

NOMBRE PROYECTO	FUENTE FINANCIAMIENTO	MONTO TOTAL LICITADO
HABILITACIÓN LABORATORIO DE CIENCIAS ESCUELAS: GARCIA HURTADO DE MENDOZA, CANADÁ, CLAUDIO ARRAUC, SUIZA, DEPORTIVA, ITALIA, ARTES Y CULTURA, ESPAÑA Y JUAN RICARDO SÁNCHEZ	FAEP 2020	$24.747.359
CAMBIO DE PUERTAS Y PINTURA INTERIOR ESCUELA CARLOS CONDELL	MOVÁMONOS POR LA EDUCACIÓN 2019	$6.125.737
VENTANAS TERMOPANEL LICEO ELEUTERIO RAMÍREZ	MOVÁMONOS POR LA EDUCACIÓN 2019	$10.000.000
MEJORAMIENTO CUBIERTA GIMNASIO ESCUELA CARLOS CONDELL	FAEP 2019	$28.821.760
MEJORAMIENTO VENTANAS Y PUNTURA ESCUELA ANA AICHELE	FAEP 2019	$46.289.786
MEJORAMIENTO VENTANAS Y PINTURAS ESCUELA ARTES Y CULTURA	FAEP 2019	$56.217.980
PINTURA EXTERIOR ESCUELA ESPAÑA	FAEP 2019	$16.291.993
REPOSICIÓN DE VENTANAS TERMOPANEL INSTITUTO POLITÉCNICO	FAEP 2019	$29.902.663
MEJORAMIENTO CANCHA SINTÉTICA LICEO INDUSTRIAL	FAEP 2019	$84.418.600
IMPLEMENTACIÓN DE PATIOS ENTRETENIDOS EDUCACIÓN PARVULARIA ESCUELAS CANCHA LARGA, CLAUDIO ARRAU, GARCÍA HURTADO DE MENDOZA Y ESCUELA DE PÁRVULOS PEDRO AGUIRRE CERDA	FAEP 2019	$69.977.271
DIAGNÓSTICO Y DISEÑO DE PROYECTOS DE RED ELÉCTRICA PARA 5 ESTABLECIMIENTOS.	FAEP 2019	$3.400.000
DISEÑO DE PROYECTOS DE AMPLIACIÓN, RECONVERSIÓN Y REPARACIÓN DE SISTEMAS DE CALEFACCIÓN DE 10 ESTABLECIMIENTOS EDUCACIONALES.	FAEP 2019	$7.775.255
DISEÑO DE PROYECTOS DE ACCESIBILIDAD UNIVERSAL 5 ESTABLECIMIENTOS EDUCACIONALES.	FAEP 2019	$24.500.000
MEJORAMIENTO INTEGRAL ESCUELA DEPORTIVA.	DIRECCIÓN DE EDUCACIÓN PÚBLICA	$240.430.575
RUTA ACCESIBLE ESCUELA ANA AICHELE.	DIRECCIÓN DE EDUCACIÓN PÚBLICA	$30.787.985
IMPLEMENTACIÓN TÉCNICO PROFESIONAL ESPECIALIDAD TELECOMUNICACIONES INST. POLITÉCNICO.	DIRECCIÓN DE EDUCACIÓN PÚBLICA	$98.420.422
IMPLEMENTACIÓN TÉCNICO PROFESIONAL ESPECIALIDAD ADMINISTRACIÓN, ELABORACIÓN INDUSTRIAL DE ALIMENTOS Y ADMINISTRACIÓN LICEO RAHUE.	MINISTERIO DE EDUCACIÓN	$37.434.483
CIERRE PERIMETRAL Y OBRAS MENORES PARA RECONOCIMIENTO OFICIAL SALA CUNA Y JARDÍN INFANTIL BROTES DE AMOR, SEMILLITAS Y PEQUEÑOS GIRASOLES.	CIRCULAR 33 JUNJI	$83.891.300
PLAN "YO CONFÍO EN MI ESCUELA", MEJORAMIENTO DE COMEDOR DE ESTUDIANTES LICEO INDUSTRIAL.	DIRECCIÓN DE EDUCACIÓN PÚBLICA	$40.158.454
MEJORAMIENTO BAÑOS DE ESTUDIANTES ESCUELA PAUL HARRIS.	DIRECCIÓN DE EDUCACIÓN PÚBLICA	$17.965.430
INSTALACIÓN DE VENTANAS TERMOPANEL INSTITUTO POLITÉCNICO.	DIRECCIÓN DE EDUCACIÓN PÚBLICA	$26.321.134
PROGRAMA COMPENSACIÓN DE EMISIONES GRUPO SAESA INSTITUTO POLITÉCNICO Y ESCUELAS ARTES Y CULTURA, SUIZA Y DEPORTIVA.	SISTEMA DE TRANSMISIÓN DEL SUR S.A.	$126.528.950
DISEÑO DE PROYECTO DE EFICIENCIA ENERGÉTICA INSTITUTO COMERCIAL.	MINISTERIO DE ENERGÍA	$5.000.000
ADQUISICIÓN DE EQUIPAMIENTO ESCUELA WALTERIO MEYER.	GORE	$47.459.000
ADQUISICIÓN DE EQUIPOS ESCUELA WALTERIO MEYER.	GORE	$40.862.000
PINTURA DE SALAS Y PASILLOS INSTITUTO COMERCIAL.	DAEM	$25.296.049
CIERRE PERIMETRAL ESCUELA RURAL FORRAHUE.	DAEM	$4.209.476
MEJORAMIENTO CUBIERTA GIMNASIO ESCUELA JUAN RICARDO SÁNCHEZ.	DAEM	$20.000.628
SISTEMA DE CALEFACCIÓN PABELLÓN ADMINISTRATIVO LICEO ELEUTERIO RAMÍREZ.	DAEM	$13.764.300
REPOSICIÓN DE INSTALACIÓN DE SISTEMA DE GAS Y OBTENCIÓN SELLO VERDE 39 ESTABLECIMIENTOS.	DAEM	$74.376.005
DECLARACIÓN DE EMISIONES ANTE SERVICIO DE SALUD.	DAEM	$957.000
LIMPIEZA DE CANALETAS ESTABLECIMIENTOS EDUCACIONALES.	DAEM	$12.000.000
MANTENCIÓN DE CALDERAS ESTABLECIMIENTOS EDUCACIONALES.	DAEM	$8.701.875
TOTAL INVERSIÓN DAEM AÑO 2021		**$1.363.033.470**

HITOS CON VINCULACIÓN EN EDUCACIÓN MUNICIPAL OSORNO 2021

Más de 1.900 Alumnos de Escuelas y Liceos recibieron notebooks y tablets para sus clases

El objetivo de la entrega de estos implementos fue permitir que estos escolares pudieran desarrollar de mejor manera sus clases virtuales que, producto de contingencia sanitaria que se vivió a nivel educativo por la pandemia por Covid-19, se efectuaron de forma remota.

La compra de estos equipos tecnológicos contempló una inversión que superó los $900 millones de pesos, recursos DAEM,



FAEP y SEP, y los estudiantes que fueron beneficiados con su entrega fueron focalizados por cada establecimiento, toda vez que sus directores efectuaron, previamente, un catastro de los alumnos que más necesitaban contar con un computador portátil.

Instituto Comercial renovó pintura en doce salas de clases y un pabellón

Lo anterior va en directo beneficio de los más de mil alumnos que alberga este establecimiento, siendo una obra ejecutada con fondos DAEM, provenientes de la subvención escolar, y que ascendieron a la suma de $24 millones de pesos.

El director de este recinto educativo, Mario Álvarez, explicó que "nuestro instituto es un espacio muy grande y antiguo, razón por la cual la inversión ha sido muy importante y, sobre todo, necesaria, tal como plantee en su momento al alcalde Carrillo y quien nos apoyó para poder ejecutar este proyecto".



Ciclo de talleres de formación de líderes y lideresas estudiantiles

Se trató del primer "Taller de Formación de Líderes y Lideresas Estudiantiles" que desarrolló este establecimiento junto a su Centro de Alumnos, con el objetivo de identificar los jóvenes que destacan frente a sus pares como guías o dirigentes y, de esa forma, contribuir en su formación integral, fortaleciendo las capacidades de interrelacionarse y ser parte activa dentro de su comunidad educativa y social.

Durante esta capacitación, que se efectuó en el Teatro Municipal, se abordaron áreas como reconocimiento de liderazgos entre personas conocidas, la determinación de si el líder nace o se hace, además de las cualidades más importantes del liderazgo.



Incremento en remuneraciones para más de 300 asistentes de la educación

Este positivo anuncio se hizo efectivo a fines de 2021 y va en beneficio de más de 300 funcionarios de distintos estamentos técnicos, profesionales, administrativos, auxiliares e inspectores y que cumplen una labor fundamental para el desarrollo integral de los estudiantes la educación municipal.

Al respecto, la autoridad comunal destacó que "esta mejora sustancial en las remuneraciones de estas personas es un acto de toda justicia, ya que los asistentes de la educación, son el primer acercamiento entre la comunidad educativa con los padres y apoderados y sus pupilos. De ahí que este anuncio significa un aporte real para más de 300 trabajadores que se encuentran con este tipo de contrato".

Alumnos de Escuela Rural de Cancura participaron en Curso de Natación

Se trató de una capacitación que benefició a 38 alumnos de este recinto educativo, cuya directora, Mónica Reiser, destacó el entusiasmo y ganas mostrados por estos estudiantes, "que, en medio de esta pandemia, anhelaban tener una instancia de recreación pero también de aprendizaje en una disciplina donde adquirieron los conocimientos básicos para poder practicarla con seguridad".

Este curso fue ejecutado gracias al proyecto "Elige Vivir Sano en tu Escuela", del Ministerio de Educación, siendo la Escuela Rural de Cancura el único establecimiento municipal a nivel regional favorecido con esta iniciativa de tipo extraescolar.

Dirección de Medio Ambiente Aseo y Ornato

El aseo de las vías públicas, parques, plazas y jardines y, en general, de los Bienes Nacionales de Uso Público existentes en la comuna, junto a la construcción, conservación y administración de las áreas verdes en la comuna, son parte de las acciones que lleva a cabo esta unidad municipal.

Trabajos de limpieza en Parque Francke

Un completo programa de limpieza, corte de matorrales y retiro de maleza se ejecutó en este lugar, con el objetivo de mantener en buen estado esta área verde de más de 40 hectáreas de superficie, además de evitar la ocurrencia de incendios que pudieran propagarse a viviendas aledañas a este espacio.

Estas faenas se extendieron desde el puente Chauracahuín hasta el final de calle Los Damascos y también consideraron la nivelación del terreno de este parque y la generación de una línea que actúe como cortafuego en la eventualidad de alguna emergencia.



Balance Campaña "Patio Limpio Rural" retiró cerca de 100 camionadas de basura



Aquello fue un aporte importante para los vecinos que viven estas localidades y que fueron favorecidas con este operativo, que se realizó desde marzo a junio, donde personal municipal retiró sus diversas chatarras y desechos que tenían acumulados.

Cabe destacar que, con motivo de la pandemia y las diversas cuarentenas que se vivieron en Osorno durante 2021, no se efectuó este operativo en el área urbana.

Municipio lidera Comité Ambiental Comunal

Representantes de diversas organizaciones sociales, ambientalistas, vecinales, educativas y gremiales participan del Comité Ambiental Comunal de Osorno, que fue creado por el municipio local, en el marco de su postulación al Sistema de Certificación Ambiental del Ministerio de Medio Ambiente.

Esta instancia ya eligió su directiva, con miras a seguir trabajando en torno a la temática ambiental que, para la presente gestión, es relevante de tratar, toda vez que el objetivo principal es tener un Osorno desarrollado pero con sustentabilidad y cuidado por el entorno.



Hermoseamiento de Áreas Verdes y avenidas con más de 60 mil flores y 10 mil arbustos.

Fueron 60 mil ores y 10 mil arbustos los que se dispusieron en las principales avenidas y áreas verdes, parques y plazas de la ciudad, con el objetivo de hermosearlas de forma natural.

Esta labor consideró una labor especial, toda vez que el personal a cargo de efectuar estas faenas trabajó primeramente la tierra para, luego, dar paso a la plantación de ores de estación.





Nueva Mirada Ambiental

Osorno se caracteriza por ser una de las ciudades con mejor calidad de vida en todo Chile. Un sitial que invita a redoblar esfuerzos para avanzar hacia un crecimiento sustentable, donde el desarrollo vaya aparejado con la protección del entorno natural que nos rodea.

Por ello, la municipalidad de Osorno apuesta por acciones concretas al respecto, pues el cuidado del medio ambiente es uno de sus principales ejes de acción hacia el futuro.

Osorno cuenta con su primer humedal urbano en Las Quemas

Durante 2021 el municipio de Osorno ingresó al Ministerio de Medio Ambiente una solicitud de Declaratoria de Humedal Urbano en este lugar, las que fue acogida por parte de esta cartera, que en febrero de 20211 publicó en el Diario Oficial el reconocimiento como humedal de este espacio natural.

Según el alcalde Emeterio Carrillo, "este logro responde al trabajo que hemos realizado como gestión para poner en valor la naturaleza y fauna existente, toda vez que aspiramos a contribuir a una mejor calidad de vida en bien de las nuevas generaciones".





Limpieza en la ribera del Río Damas

Esta labor fue efectuada por personal municipal, previa coordinación con vecinos del sector Los Notros y diversas agrupaciones medioambientales de la ciudad, con el objetivo de efectuar este trabajo en los puntos más afectados de este río producto de la contaminación.

Un compromiso que fue asumido por la actual gestión municipal, siendo constatado por el alcalde Emeterio Carrillo, que recorrió la ribera de este a uente para constatar las faenas de limpieza que se realizamos, "pues hablamos del primer paso para avanzar en la descontaminación de nuestros ríos".

Dirección de Tránsito y Transporte Público

Está compuesta por los Departamentos Licencias de Conducir y Permisos de Circulación, Estudios de Tránsito, además del Taller de Señales y Aparcadero.

EL RESUMEN DE LO REALIZADO POR ESTA REPARTICIÓN MUNICIPAL DURANTE EL AÑO 2021 ES EL SIGUIENTE:

PERMISOS DE CIRCULACIÓN

Se entregaron 45.441 permisos de circulación, recaudándose la suma de $5.044.033.147 pesos.

DEPARTAMENTO LICENCIAS DE CONDUCIR

Durante 2021 se entregaron 10.061 licencias de conducir, correspondientes a primeras licencias, controles, cambios de clases, duplicados y extensiones, recaudándose un total de $473.814.332 pesos.

PERMISOS ESPECIALES (aparcadero, estacionamientos, certificados, control taxímetros, faenas de carga y descarga, etcétera)

Se recaudó en 2021 la suma de $42.110.246 pesos.

Dos nuevos semáforos para Rahue Bajo

Dando respuesta a un requerimiento ciudadano respecto a dotar de más seguridad el tránsito por estos lugares, el municipio de Osorno está en proceso de instalación de nuevos semáforos en calles Tarapacá con Santiago y Victoria con David Rosas y Victoria con Pedro Montt.

Estos implementos fueron adquiridos con recursos 100% municipales y contribuirán a resolver, en gran parte, el problema de inseguridad vial que se ha registrado por años en ambas arterias, donde era recurrente la ocurrencia de accidentes de tránsito.



Habilitación de "Cruces Tokio" para facilitar tránsito peatonal en esquinas con alto tráfico en Centro de Osorno

Estos cruces están ubicados en las intersecciones de calles Ramírez con Matta, Ramírez con Cochrane, Ramírez con Freire y Errázuriz con Colón, y su principal novedad es que permite que los transeúntes cuenten con un tiempo exclusivo para atravesar desde una esquina a otra en forma diagonal, evitando, así, realizar dos cruces de calle para llegar al mismo lugar.

Esta iniciativa fue ejecutada por la Dirección de Tránsito y Transporte Público con recursos del Programa del Mejoramiento Urbano (PMU), contando con el soporte técnico del Ministerio de Transporte y Telecomunicaciones y, junto a lo anterior, también considera la demarcación vial en otros cruces en arterias con alto tráfico como, por ejemplo, calle Lynch.



Diálogo con dirigentes sociales y de Transporte Público para abordar situación de congestión vehicular en Osorno



Este encuentro fue encabezado por el alcalde Emeterio Carrillo y tuvo por objetivo trabajar, junto a la comunidad organizada de la comuna, en una propuesta territorial que contribuya a reducir los tiempos de traslado vehicular en horas punta.

A esta cita acudieron dirigentes de gremios de microbuses, taxis colectivos urbanos, motoristas, transporte rural y escolar, además de representantes sociales y vecinales, ocasión donde se recogieron diversas ideas sobre cómo avanzar en esta materia, las que fueron incluidas en el documento final que se envió a la SEREMI de Transportes para que esta repartición, en conjunto con la Secretaría de Planificación de Transporte (SECTRA), entreguen una propuesta final con miras a mejorar la circulación vial en la ciudad.

Dirección de Seguridad Pública

LEONEL MORALES F.
Director Seguridad Pública





Más Cámaras de Televigilancia para mejorar la seguridad en Osorno

En primer término se adquirieron, con recursos 100% municipales, 34 implementos de este tipo, que funcionan durante las 24 horas del día y están ubicados en el sector céntrico y en otros puntos estratégicos de la ciudad.

A ello se sumaron 10 nuevas cámaras, en el marco del proyecto "Mil Cámaras", de la Subsecretaría de Prevención del Delito, totalizando en la comuna 69 puntos de vigilancia, cuyo monitoreo está a cargo de la Dirección de Seguridad Pública Municipal.

Modernas Luminarias Peatonales se instalaron en Población Quinto Centenario



Esta iniciativa vino a dar respuesta a una solicitud de los vecinos de este sector, en materia de mejorar la sensación de seguridad en el desplazamiento de las personas que viven en este lugar, por lo que se dispusieron estos implementos en calles como Osorno La Mayor, Requena, Braganza, Lérida y Chauracahuín, entre otras.

Lo anterior consideró una inversión de $41 millones 143 mil pesos, recursos de la Subsecretaría de Prevención de Delito.



Fono Emergencias y garantiza atención las 24 horas del día

Se trata del número 642-232444, que atiende durante las 24 horas del día los diversos requerimientos relacionados con inundaciones, caídas de árboles, incendios, desplazamientos de tierras, fallas en el alumbrado público, hoyos y micro basurales, entre otros.

Estos llamados son atendidos por profesionales, que fueron capacitados para efectuar de buena manera su labor, y quienes derivan cada uno de estos reclamos a las unidades municipales pertinentes para su resolución rápida y efectiva.

Balance Consejo Comunal de Seguridad Pública de Osorno

Durante el año 2021 se efectuaron 10 sesiones ordinarias de esta instancia, que preside el Alcalde de Osorno y que integran diversas reparticiones como Carabineros, PDI, Ministerio Público, Aduanas, Gendarmería, SENDA, además de representantes del Concejo Municipal.

El objetivo de este consejo es trabajar, de forma mancomunada, en la ejecución de diversos proyectos y acciones referidas a la seguridad pública pero que tengan pertinencia local.



Entrega de espacio por Ferrocarriles del Estado para construir Centro de Negocios y Emprendimientos

En los próximos meses se efectuaría el traspaso, mediante un convenio de arrendamiento de resguardo, de este inmueble por parte de este organismo estatal al municipio local, con el fin de proyectar en ese lugar un centro de negocios en beneficio de emprendedores y pymes locales.

Aquello será posible tras la gestión efectuada por el alcalde de Osorno, que se reunió con el Subgerente de Negocios de EFE, Fernando Vallejos, quedando establecido que, para formalizar esta alianza, la Casa Edilicia debiera entregar una propuesta del proyecto que va a levantar en dicho galpón de Ovejería para, posteriormente, firmar este convenio, proyectándose, si se cumplen los plazos establecidos, la apertura de este espacio para el segundo semestre de este año.

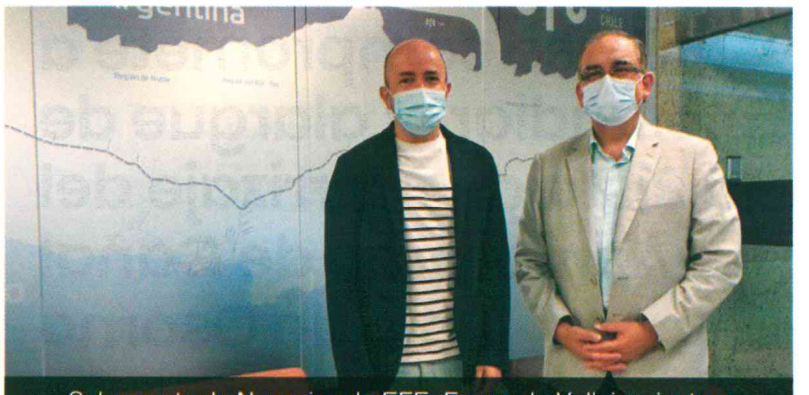

Subgerente de Negocios de EFE, Fernando Vallejos, junto a Alcalde Emeterio Carrillo.

Gestiones ante Bienes Nacionales para construir Centro de Larga Estadía para Adultos Mayores

Para ello, el alcalde Carrillo se reunió en Santiago con el ex Ministro de Bienes Nacionales, Julio Isamit, solicitando el traspaso de la propiedad fiscal ubicada en avenida René Soriano para construir este recinto.

El jefe comunal destacó la importancia de ejecutar este proyecto, "pues es una obra que irá en directo beneficio de la tercera y cuarta edad en situación de vulnerabilidad y que es un compromiso asumido con nuestros adultos mayores al llegar al mando del municipio, al tratarse de personas que requieren cuidados integrales y no cuentan con algún familiar preparado para atenderlos y asumir esta tremenda responsabilidad".



Ex Ministro de Bienes Nacionales, Julio Isamit, recibió al Alcalde de Osorno para abordar diversos temas.

Convenio de colaboración Municipio-Universidad de Los Lagos

Diversas actividades y proyectos educativos, sociales, científicos y culturales, que irán en beneficio de la comunidad local y su desarrollo, serán ejecutados gracias al Convenio de Colaboración suscrito entre el municipio de Osorno y la Universidad de los Lagos, que fue firmado por el alcalde Emeterio Carrillo y el rector de esta casa de estudios superiores, Óscar Garrido.

La rúbrica de este documento se efectuó en el Aula Magna del Campus Chuyaca de esta institución educativa, destacando la autoridad comunal que "esta colaboración mutua era algo que, como gestión, habíamos planificado hace mucho tiempo, en el sentido de generar un alianza amplia con la Universidad de Los Lagos y que, en este caso, considera no sólo trabajar en diferentes áreas del desarrollo social sino también abordar materias contingentes en la ciudad como la congestión vehicular y diversas temáticas medioambientales".



Alcalde Emeterio Carrillo y Rector de la ULA, Óscar Garrido, suscribieron este convenio.

MOP se compromete a estudiar el alargue de la Pista de Aterrizaje del Aeródromo de Cañal Bajo de Osorno

Esta sentida demanda es liderada por el municipio de Osorno y fue el alcalde Emeterio Carrillo, junto a su par de Puerto Octay, Gerardo Gunckel, y personeros del gremio económico de la provincia de Osorno, quienes viajaron a Santiago a plantearla directamente al ex Subsecretario de Obras Públicas, Cristóbal Leturia,

Durante la cita se expuso, por parte de esta comitiva, los fundamentos que sustentan esta solicitud, referidos principalmente a la necesidad de ampliar la cobertura y frecuencia de vuelos nacionales a la zona y donde se requiere extender la actual pista de este terminal aéreo para para permitir el arribo de aviones de mayor tonelaje.



Cristóbal Leturia (a su lado izquierdo), alcalde Carrillo fue acompañado por edil de Puerto Octay, Gerardo Gunckel, y dirigentes del sector económico de la provincia.

Alcalde solicitó a Ministerio de Salud un Hospital de Mediana Complejidad para Rahue

Aquello fue realizo por la autoridad comunal durante la visita que el ex titular de esa cartera, Enrique Paris, realizó a Osorno, justificando dicha petición en que "actualmente, este sector reúne una población que bordea las 60 mil personas, por lo que se hace necesario que cuenten con su propio recinto asistencial de este tipo para tener una mejor atención".

Otro de los puntos abordados por el alcalde de Osorno fue la necesidad de agilizar el proyecto de reposición del Cesfam de Rahue Alto, que considera una inversión cercana a los $7 mil millones de pesos y que se edificará en calle Acapulco con El Salvador.



Ex Ministro de Salud, Enrique Paris (a la izquierda) junto al alcalde de Osorno, abordando este tema.

Municipio de Osorno ratifica hermanamiento con la comuna de Portezuelo

Los ediles de ambas comunas renovaron el convenio de colaboración existente entre ambos territorios que, entre otras acciones, permitió la donación de un camión recolector de residuos domiciliarios para esta localidad de la región del Ñuble que el municipio osornino apadrina hace once años, luego del terremoto del 24F que afectó a esta zona del país.

El alcalde de Portezuelo valoró este gesto pues dijo que, a través de este convenio, se lograrán intercambios de diversa índole en favor de la gente, como sucede con este móvil, que viene que a cubrir una sentida necesidad de mejorar las frecuencias de aseo en su comuna.



De izquierda a derecha, Alcalde de Portezuelo, René Schuffeneger, junto a jefe comunal osornino suscribiendo este convenio.

Osorno entregó ayuda a damnificados de Castro: Municipio envió camión con materiales de construcción

La solidaridad osornina no se hizo esperar tras registrarse este megaincendio en la población Camilo Henríquez de dicha comuna en diciembre de 2021 y que dejó como saldo más de 100 familias damnificadas.

De ahí que el municipio de Osorno enviara tres camiones cargados con materiales de construcción como puertas, ventanas y planchas OSB, lo que se sumó a la entrega de 4 mil 500 kilos de ayuda recolectada por la comunidad osornina, consistente en alimento no perecible para humanos y mascotas, útiles de aseo personal, agua envasada, pañales y ropa de cama nueva y la que fue entregada directamente por una comitiva municipal, encabezada por el alcalde Carrillo y concejales.



Alcalde Emeterio Carrillo entrega aporte municipal a su par de Castro, Juan Eduardo Vera, siendo acompañado por concejales Juan Carlos Velásquez, Cecilia Canales, Miguel Arredondo y Mario Troncoso.

Municipio reactivará consejo de Organizaciones de la Sociedad Civil (COSOCI)

Para ello, se están actualizando los directorios y personalidades jurídicas de las diversas agrupaciones sociales de la comuna para que, posteriormente, sus representantes puedan postular a la futura conformación de este cuerpo colegiado de participación ciudadana que funciona al alero del municipio.

La reactivación del COSOCI fue una de las primeras gestiones del alcalde Emeterio Carrillo, en torno a fomentar la participación ciudadana de forma permanente, siendo esta instancia la propicia para lo anterior, "pues hablamos de un consejo que estará integrado por dirigentes de diversas organizaciones de interés público en la ciudad, tales como juntas de vecinos, sindicatos y agrupaciones deportivas", indicó la autoridad.



Municipio de Osorno podrá renovar instalaciones a favor del desarrollo del Arte y la Cultura

Lo anterior será posible tras la gestión liderada por el alcalde Emeterio Carrillo, que firmó un Convenio de Colaboración con el Instituto de Previsión Social de Chile (IPS), donde el municipio recibió el comodato de las instalaciones donde está ubicado el Centro Cultural, en Matta 556, destacando la cláusula que permite a la Casa Edilicia local efectuar diversas obras tendientes a mejorar estas dependencias.

Aquello fue destacado por la Directora de la Corporación Cultural de Osorno, Rosana Faúndez, quien señaló que "gracias a estas futuras acciones que se ejecutarán contaremos con un espacio mucho más acogedor, pues la idea es dar respuesta a necesidades tan demandadas como son el mejoramiento del sistema eléctrico, de calefacción, una mejor cocina y servicios higiénicos".



Cuenta PÚBLICA

GESTIÓN 2021

MUNICIPALIDAD OSORNO
CHILE

WWW.MUNICIPALIDADOSORNO.CL

Corporación Edilicia
Municipalidad de Osorno
Av. Juan Mackenna 851
Teléfono 64 2 264300
Osorno-Chile

REPRESENTANTE LEGAL:
Emeterio Carrillo Torres

EDICIÓN PERIODÍSTICA:
Erica Vera Pradines

DISEÑO Y DIAGRAMACIÓN:
Álvaro Andrade Paredes

FOTOGRAFÍA:
Oficina de Comunicaciones
Municipalidad de Osorno

Revista Institucional de Distribución Gratuita / Prohibida su Venta y Reproducción